# មាតិកា

## I~ព្រះរាជខុទ្ទកាល័យព្រះមហាក្សត្រ

### ព្រះរាជក្រឹត្យ


២៤-១១-២០១២ -ព្រះរាជក្រឹត្យ នស/រកត/១១១២/១០០២ ស្តីពី ការបញ្ចប់មុខតំណែងឯកឧត្តម **ទូច និលគីរី** ពីទីប្រឹក្សារាជរដ្ឋាភិបាល នៃព្រះរាជាណាចក្រកម្ពុជា ៩២២៤

២៤-១១-២០១២ -ព្រះរាជក្រឹត្យ នស/រកត/១១១២/១០០៣ ស្តីពី ការកាត់ផ្ទៃដីទំហំ ១០០ ហិកតា ពីដែនជម្រកសត្វព្រៃភ្នំសំកុស នៃព្រះរាជក្រឹត្យ ចុះថ្ងៃទី ០១ ខែវិច្ឆិកា ឆ្នាំ ១៩៩៣ ត្រង់មាត្រា ២ ចំណុចទី ២ លេខរៀងទី ១០ ៩២២៥

២៤-១១-២០១២ -ព្រះរាជក្រឹត្យ នស/រកត/១១១២/១០០៤ ស្តីពី ការកាត់ផ្ទៃដីទំហំ ២.៤១៣ ហិកតា ចេញពីដែនជម្រកសត្វព្រៃរនាមដូនសំ នៃព្រះរាជក្រឹត្យ លេខ នស/រកត/០៩០៣/២៩១ ចុះថ្ងៃទី ២៩ ខែកញ្ញា ឆ្នាំ ២០០៣ ៩២២៦

២៤-១១-២០១២ -ព្រះរាជក្រឹត្យ នស/រកត/១១១២/១០០៥ ស្តីពី ការតែងតាំងឯកឧត្តមសាស្ត្រាចារ្យមហាបរិញ្ញា **គើត មៀច** ជាអនុរដ្ឋលេខាធិការក្រសួងសុខាភិបាល ៩២២៧

២៧-១១-២០១២ -ព្រះរាជក្រឹត្យ នស/រកត/១១១២/១០០៦ ស្តីពី ការតែងតាំងឯកឧត្តម **គឹម សន្តិភាព** ជាអនុរដ្ឋលេខាធិការក្រសួងយុត្តិធម៌ ជំនួសឯកឧត្តម **ប៊ុន ហុន** ដែលត្រូវបានទទួលភារកិច្ចថ្មី ៩២២៨

៣០-១១-២០១២ -ព្រះរាជក្រឹត្យ នស/រកត/១១១២/១០០៨ ស្តីពី ការកាត់ផ្ទៃដីទំហំ ៤៤៨ ហិកតា ពីដែនជម្រកសត្វព្រៃបឹងពែរ នៃព្រះរាជក្រឹត្យ ចុះថ្ងៃទី ០១ ខែវិច្ឆិកា ឆ្នាំ ១៩៩៣ ត្រង់មាត្រា ២ ចំណុចទី ២ លេខរៀងទី ១៣ ៩២២៩

៣០-១១-២០១២ -ព្រះរាជក្រឹត្យ នស/រកត/១១១២/១០០៩ ស្តីពី ការកាត់ផ្ទៃដីទំហំ ១៦.៩៧៧ ហិកតា ចេញពីតំបន់ការពារទេសភាពបន្ទាយឆ្មារ នៃព្រះរាជក្រឹត្យ ចុះថ្ងៃទី ០១ ខែវិច្ឆិកា ឆ្នាំ ១៩៩៣ ត្រង់មាត្រា ២ ចំណុចទី ៣ លេខរៀងទី ១៩ ៩២៣០

០១-១២-២០១២ -ព្រះរាជក្រឹត្យ នស/រកត/១២១២/១០១១ ស្តីពី ការកាត់ដីទំហំ ១០.៨១៩.៤៨ ហិកតា ចេញពីដែនជម្រកសត្វព្រៃភ្នំឱរ៉ាល់ ដែលមានចែងក្នុងមាត្រា ២ ចំណុច ២ លេខរៀង ៨ នៃព្រះរាជក្រឹត្យ ចុះថ្ងៃទី ០១ ខែវិច្ឆិកា ឆ្នាំ ១៩៩៣ ៩២៣១

០៣-១២-២០១២ -ព្រះរាជក្រឹត្យ នស/រកត/១២១២/១០១៣ ស្តីពី ការតែងតាំងឯកឧត្តម **លី យូគៀត** ជាទីប្រឹក្សាសម្តេចអគ្គមហាពញាចក្រី **ហេង សំរិន** ប្រធានរដ្ឋសភា នីតិកាលទី ៤ មានឋានៈស្មើ រដ្ឋលេខាធិការ ៩២៣២

០៣-១២-២០១២-ព្រះរាជក្រឹត្យ នស/រកត/១២១២/១០១៤ ស្តីពី ការប្រោសព្រះរាជទាន នូវគ្រឿងឥស្សរិយយស តាមលំដាប់ថ្នាក់ ចំពោះមន្ត្រីរាជការ ចំនួន ៥៥ រូប ៩២៣៣

## II_រាជរដ្ឋាភិបាល

### ១_អនុក្រឹត្យ

២៦-១១-២០១២-អនុក្រឹត្យលេខ ២១៣ អនក្រ.បក ស្តីពី ការកាត់ដីទំហំសរុប ៧.៤៩៤ ហិកតា ដែលក្នុងនោះកាត់ចេញពីតម្របព្រៃឈើបម្រុងទុកអចិន្ត្រៃយ៍របស់រដ្ឋ ទំហំ ៥.០៨១ ហិកតា និង ពីដែនជម្រកសត្វព្រៃរនាមដូនសំ ទំហំ ២.៤១៣ ហិកតា ដើម្បីធ្វើអនុបយោគជាដីឯកជនរបស់រដ្ឋ នូវផ្ទៃដីទំហំ ៧.៤៣៤ ហិកតា សម្រាប់ធ្វើប្រទានកម្មជាកម្មសិទ្ធិជូនប្រជាពលរដ្ឋ ១.២៦៣ គ្រួសារ ដែលបានកាន់កាប់ ប្រើប្រាស់ និង ដាំដុះជាក់ស្តែង និង ដីភ្នំទំហំ ៦០ ហិកតា រក្សាទុកជាដីសាធារណៈរបស់រដ្ឋ នៅស្រុកគាស់ក្រឡ និង ស្រុកភ្នំព្រឹក ខេត្តបាត់ដំបង ៩២៣៥

២៦-១១-២០១២ -អនុក្រឹត្យលេខ ២១៤ អនក្រ.បក ស្តីពី ការកែប្រែតម្លៃឯកតា នៃសន្ទស្សន៍បៀវត្សមូលដ្ឋាន និង ការបង្កើនបៀវត្សសុទ្ធសាធរបស់មន្ត្រីរាជការ ៩២៤០

២៨-១១-២០១២-អនុក្រឹត្យលេខ ២១៥ អនក្រ.បក ស្តីពី ការកាត់ដីសរុបទំហំ ៥៧១ ហិកតា ដែលក្នុងនោះកាត់ចេញពីតម្របព្រៃឈើឆ្នាំ ២០០២ ទំហំ ៤៣០ ហិកតា និង ពីក្រុមហ៊ុនភឿកហ្វា ទំហំ ១៤១ ហិកតា ដើម្បីធ្វើអនុបយោគជាដីឯកជនរបស់រដ្ឋ សម្រាប់ធ្វើប្រទានកម្មជាកម្មសិទ្ធិជូនប្រជាពលរដ្ឋ ១៩៩ គ្រួសារ ដែលបានកាន់កាប់ ប្រើប្រាស់ និង ដាំដុះជាក់ស្តែង និង ស្នើសុំផ្តល់សិទ្ធិជាកម្មសិទ្ធិសរុប ៣៥១ ក្បាលដី ក្នុងនោះជូនប្រជាពលរដ្ឋចំនួន ១៨៩ គ្រួសារ លើក្បាលដីចំនួន ៣៥០ ក្បាលដី និង ដីកម្មសិទ្ធិសមូហភាពរបស់វត្ត ០១ ក្បាលដី នៅស្រុកសន្ទុក ខេត្តកំពង់ធំ ៩២៤២

៣០-១១-២០១៤-អនុក្រឹត្យលេខ ២១៦ អនក្រ.បក ស្តីពី ការកាត់ដីសរុបទំហំ ១.២៥៨ ហិកតា ដែលក្នុងនោះ (១) កាត់ចេញពីក្រុមហ៊ុនហ្គោលហ្វៃសិន (២) ពីក្រុមហ៊ុនមេគង្គ និង (៣) ពីដែនជម្រកសត្វព្រៃបឹងពែរ ដើម្បីធ្វើអនុបយោគជាដីឯកជនរបស់រដ្ឋ សម្រាប់ធ្វើ ប្រទានកម្មជាកម្មសិទ្ធិជូនប្រជាពលរដ្ឋ ៤១៧ គ្រួសារ និង ស្នើសុំផ្តល់សិទ្ធិជាកម្មសិទ្ធិឯកជនជូនប្រជាពលរដ្ឋចំនួន ៤០៨ គ្រួសារ លើ ៦១៦ ក្បាលដី ដែលបានកាន់កាប់ ប្រើប្រាស់ និង ដាំដុះជាក់ស្តែង នៅស្រុកប្រាសាទសំបូរ និង ស្រុកប្រាសាទបល្ល័ង្ក ខេត្តកំពង់ធំ ៩២៤៦

២៣-១០-២០១២-អនុក្រឹត្យលេខ **១៩៧៧** ដល់អនុក្រឹត្យលេខ **២០២៧** អនក្រ.តត ស្តីពី ការជូនមេដាយការងារ ៩២៥០

## ២-សេចក្ដីសម្រេច

២៦-១១-២០១២-សេចក្ដីសម្រេចលេខ ៤៧ សសរ ស្ដីពី ការបង្កើតគណៈកម្មការរៀបចំសម័យប្រជុំពេញអង្គលើកទី ៣៧ នៃគណៈកម្មាធិការបេតិកភណ្ឌពិភពលោក ៩៣០១

## III-ការងារបណ្ដាក្រសួង

### ១-ទីស្ដីការរដ្ឋមន្ត្រីក្រសួងកសិកម្ម រុក្ខាប្រមាញ់ និង នេសាទ

១៧-៨-២០១២ -ប្រកាសលេខ ៤១៥ ប្រក.កសក ស្ដីពី នីតិវិធី និង ការតម្រូវបមាណីយសម្រាប់ការចុះបញ្ជី ជី កសិកម្ម ៩៣០៥

### ២-ទីស្ដីការរដ្ឋមន្ត្រីក្រសួងឧស្សាហកម្ម រ៉ែ និង ថាមពល

០៦-១១-២០១២-ប្រកាសលេខ ១១០៦ ឧរថ.កឧ.ប្រក ស្ដីពី ការអនុញ្ញាតឱ្យក្រុមហ៊ុន អ៊ីអ៊ិនស៍ (ខេមបូឌា) បង្កើតរោងចក្រ ផលិតសម្លៀកបំពាក់ ៩៣៤០

០៦-១១-២០១២-ប្រកាសលេខ ១១០៩ ឧរថ.កឧ.ប្រក ស្ដីពី ការអនុញ្ញាតឱ្យក្រុមហ៊ុន វៃស៊ីង ប្លាស្ទិកប្រដាក់ (ខេមបូឌា) បង្កើតរោងចក្រ ផលិតតម្អក់ព្យួរសម្លៀកបំពាក់ពីប្លាស្ទិក ៩៣៤៤

# ព្រះរាជក្រឹត្យ

នស/រកត/១១១២/១០០៧

យើង

**ព្រះករុណាព្រះបាទសម្តេចព្រះបរមនាថ នរោត្តម សីហមុនី**
**សមានភូមិជាតិសាសនា រក្ខតខត្តិយា ខេមរារដ្ឋរាស្ត្រ ពុទ្ធិន្ទ្រាធរាមហាក្សត្រ**
**ខេមរាជនា សម្ពុហោភាស កម្ពុជឯករាជរដ្ឋបូរណសន្តិ សុភមង្គលា សិរីវិបុលា**
**ខេមរាស្រីពិរាស្ត្រ ព្រះចៅក្រុងកម្ពុជាធិបតី**

- បានទ្រង់យល់រដ្ឋធម្មនុញ្ញ នៃព្រះរាជាណាចក្រកម្ពុជា
- បានទ្រង់យល់ព្រះរាជក្រឹត្យលេខ នស/រកត/០៩០៨/១០៥៥ ចុះថ្ងៃទី ២៥ ខែ កញ្ញា ឆ្នាំ ២០០៨ ស្តីពីការតែងតាំងរាជរដ្ឋាភិបាល នៃព្រះរាជាណាចក្រកម្ពុជា
- បានទ្រង់យល់ព្រះរាជក្រមលេខ ០២ / នស / ៩៤ ចុះថ្ងៃទី ២០ ខែ កក្កដា ឆ្នាំ ១៩៩៤ ដែលប្រកាសឱ្យប្រើច្បាប់ស្តីពីការរៀបចំ និងការប្រព្រឹត្តទៅនៃគណៈរដ្ឋមន្ត្រី
- បានទ្រង់យល់សេចក្តីក្រាបបង្គំទូលថ្វាយរបស់សម្តេចអគ្គមហាសេនាបតីតេជោ ហ៊ុន សែន នាយករដ្ឋមន្ត្រី នៃព្រះរាជាណាចក្រកម្ពុជា

## ត្រាស់បង្គាប់

**មាត្រា ១ :** បញ្ចប់មុខដំណែងឯកឧត្តម **ឡុច និលគីរី** ពីទីប្រឹក្សារាជរដ្ឋាភិបាល នៃព្រះរាជាណាចក្រកម្ពុជា ។

**មាត្រា២ :** សម្តេចអគ្គមហាសេនាបតីតេជោ ហ៊ុន សែន នាយករដ្ឋមន្ត្រី នៃព្រះរាជាណាចក្រកម្ពុជា ត្រូវទទួលបន្ទុកអនុវត្តអោយបានសំរេចតាមព្រះរាជក្រឹត្យនេះ ។

**មាត្រា ៣ :** ព្រះរាជក្រឹត្យនេះចូលជាធរមានចាប់ពីថ្ងៃឡាយព្រះហស្តលេខាតទៅ ។

**ព្រះហស្តលេខា និងព្រះរាជលញ្ឆករ**
**នរោត្តម សីហមុនី**

៣៧៩ ១២.១១.២០១២

ធ្វើនៅព្រះបរមរាជវាំង, ថ្ងៃទី ២២ ខែ វិច្ឆិកា ឆ្នាំ ២០១២

លេខ:៧៥៧ច.ល
ដើម្បីចម្លងចែក
រាជធានីភ្នំពេញ ថ្ងៃទី២៦ ខែ វិច្ឆិកា ឆ្នាំ២០១២
អគ្គលេខាធិការរាជរដ្ឋាភិបាល
សយ សុខា

# ព្រះរាជក្រឹត្យ

នស/រកត/១១១២/១០០៣

**យើង**

**ព្រះករុណាព្រះបាទសម្តេចព្រះបរមនាថ នរោត្តម សីហមុនី**
**សមានភូមិជាតិសាសនា រក្ខតខត្តិយា ខេមរារដ្ឋរាស្ត្រ ពុទ្ធិន្ទ្រាធរាមហាក្សត្រ**
**ខេមរាជនា សមូហោភាស កម្ពុជឯករាជរដ្ឋបូរណសន្តិ សុភមង្គលា សិរីវិបុលា**
**ខេមរាស្រីពិរាស្ត្រ ព្រះចៅក្រុងកម្ពុជាធិបតី**

- បានទ្រង់យល់រដ្ឋធម្មនុញ្ញ នៃព្រះរាជាណាចក្រកម្ពុជា
- បានទ្រង់យល់ព្រះរាជក្រឹត្យលេខ នស/រកត/០៩០៨/១០៥៥ ចុះថ្ងៃទី ២៥ ខែ កញ្ញា ឆ្នាំ ២០០៨ ស្តីពីការតែងតាំងរាជរដ្ឋាភិបាល នៃព្រះរាជាណាចក្រកម្ពុជា
- បានទ្រង់យល់ព្រះរាជក្រមលេខ ០២/នស/៩៤ ចុះថ្ងៃទី ២០ ខែ កក្កដា ឆ្នាំ ១៩៩៤ ដែលប្រកាសឱ្យប្រើច្បាប់ស្តីពីការរៀបចំ និងការប្រព្រឹត្តទៅនៃគណៈរដ្ឋមន្ត្រី
- បានទ្រង់យល់ព្រះរាជក្រឹត្យ ចុះថ្ងៃទី ០១ ខែ វិច្ឆិកា ឆ្នាំ ១៩៩៣ ស្តីពីការបង្កើត និងការកំណត់តំបន់ការពារធម្មជាតិ
- បានទ្រង់យល់សេចក្តីក្រាបបង្គំទូលថ្វាយរបស់សម្តេចអគ្គមហាសេនាបតីតេជោ ហ៊ុន សែន នាយករដ្ឋមន្ត្រី នៃព្រះរាជាណាចក្រកម្ពុជា

## ត្រាស់បង្គាប់

**មាត្រា ១:** កាត់ផ្ទៃដីទំហំ ១០០ ហិកតា ពីដែនជម្រកសត្វព្រៃភ្នំសំកុសនៃព្រះរាជក្រឹត្យ ចុះថ្ងៃទី ០១ ខែ វិច្ឆិកា ឆ្នាំ ១៩៩៣ ត្រង់មាត្រា ២ ចំណុចទី ២ លេខរៀងទី ១០ ។

**មាត្រា ២:** សម្តេចអគ្គមហាសេនាបតីតេជោ ហ៊ុន សែន នាយករដ្ឋមន្ត្រី នៃព្រះរាជាណាចក្រកម្ពុជា ត្រូវទទួលបន្ទុកអនុវត្តឱ្យបានសម្រេចនូវព្រះរាជក្រឹត្យនេះ ។

**មាត្រា ៣:** ព្រះរាជក្រឹត្យនេះ ចូលជាធរមានចាប់ពីថ្ងៃឡាយព្រះហស្តលេខាតទៅ ។

**ព្រះហស្តលេខា និងព្រះរាជលញ្ឆករ**
**នរោត្តម សីហមុនី**

ពរស. ១២១១. ១០១៣

*ធ្វើនៅព្រះបរមរាជវាំង, ថ្ងៃទី ២៤ ខែ វិច្ឆិកា ឆ្នាំ ២០១២*

លេខៈ៩៦១ ច.ល
**ដើម្បីចម្លងចែក**
រាជធានីភ្នំពេញ ថ្ងៃទី២៦ ខែវិច្ឆិកា ឆ្នាំ២០១២
**អគ្គលេខាធិការដ្ឋានរាជរដ្ឋាភិបាល**

**សយ សុខា**

# ព្រះរាជក្រឹត្យ

នស/រកត/១១១២/១០០៤

## យើង

**ព្រះករុណាព្រះបាទសម្តេចព្រះបរមនាថ នរោត្តម សីហមុនី**
**សមានភូមិជាតិសាសនា រក្ខតខត្តិយា ខេមរារដ្ឋរាស្ត្រ ពុទ្ធិន្ទ្រាធរាមហាក្សត្រ**
**ខេមរាជនា សមូហោភាស កម្ពុជឯករាជរដ្ឋបូរណសន្តិ សុភមង្គលា សិរីវិបុលា**
**ខេមរាស្រីពិរាស្ត្រ ព្រះចៅក្រុងកម្ពុជាធិបតី**

- បានទ្រង់យល់រដ្ឋធម្មនុញ្ញនៃព្រះរាជាណាចក្រកម្ពុជា
- បានទ្រង់យល់ព្រះរាជក្រឹត្យលេខ នស/រកត/០៩០៨/១០៥៥ ចុះថ្ងៃទី ២៥ ខែ កញ្ញា ឆ្នាំ ២០០៨ ស្តីពីការតែងតាំងរាជរដ្ឋាភិបាល នៃព្រះរាជាណាចក្រកម្ពុជា
- បានទ្រង់យល់ព្រះរាជក្រមលេខ ០២/នស/៩៤ ចុះថ្ងៃទី ២០ ខែ កក្កដា ឆ្នាំ ១៩៩៤ ដែលប្រកាសឱ្យប្រើច្បាប់ស្តីពីការរៀបចំ និងការប្រព្រឹត្តទៅនៃគណៈរដ្ឋមន្ត្រី
- បានទ្រង់យល់ព្រះរាជក្រឹត្យលេខ នស/រកត/០៩០៣/២៩១ ចុះថ្ងៃទី ២៩ ខែ កញ្ញា ឆ្នាំ ២០០៣
- បានទ្រង់យល់សេចក្តីក្រាបបង្គំទូលថ្វាយរបស់សម្តេចអគ្គមហាសេនាបតីតេជោ ហ៊ុន សែន នាយករដ្ឋមន្ត្រី នៃព្រះរាជាណាចក្រកម្ពុជា

## ត្រាស់បង្គាប់

**មាត្រា ១:** កាត់ផ្ទៃដីទំហំ ២ ៤១៣ ហិកតា ចេញពីដែនជំរកសត្វព្រៃរនាមដូនស់នៃព្រះរាជក្រឹត្យលេខ នស/រកត/០៩០៣/២៩១ ចុះថ្ងៃទី ២៩ ខែ កញ្ញា ឆ្នាំ ២០០៣ ។

**មាត្រា ២:** សម្តេចអគ្គមហាសេនាបតីតេជោ ហ៊ុន សែន នាយករដ្ឋមន្ត្រី នៃព្រះរាជាណាចក្រកម្ពុជា ត្រូវទទួលបន្ទុកអនុវត្តឱ្យបានសម្រេចនូវព្រះរាជក្រឹត្យនេះ ។

**មាត្រា ៣:** ព្រះរាជក្រឹត្យនេះ ចូលជាធរមានចាប់ពីថ្ងៃឡាយព្រះហស្តលេខាតទៅ ។

**ព្រះហស្តលេខា និងព្រះរាជលញ្ឆករ**
**នរោត្តម សីហមុនី**

នាទស. ១២១១.១០០៤

ធ្វើនៅព្រះបរមរាជវាំង, ថ្ងៃទី ២៥ ខែ វិច្ឆិកា ឆ្នាំ ២០១២

លេខៈ ៩៦២០.ល
**ដើម្បីចម្លងចែក**
រាជធានីភ្នំពេញ ថ្ងៃទី ២៦ ខែ វិច្ឆិកា ឆ្នាំ២០១២
**អគ្គលេខាធិការរងទីស្តីការគណៈរដ្ឋមន្ត្រីរាជរដ្ឋាភិបាល**

**សយ សុខា**

# ព្រះរាជក្រឹត្យ

នស/រកត/១១១២/១០០៥

## យើង

**ព្រះករុណាព្រះបាទសម្តេចព្រះបរមនាថ នរោត្តម សីហមុនី**
**សមានភូមិជាតិសាសនា រក្ខតខត្តិយា ខេមររដ្ឋរាស្ត្រ ពុទ្ធិន្ទ្រាធរាមហាក្សត្រ**
**ខេមរាជនា សមូហោភាស កម្ពុជឯករាជរដ្ឋបូរណសន្តិ សុភមង្គលា សិរីវិបុលា**
**ខេមរាស្រីពិរាស្ត្រ ព្រះចៅក្រុងកម្ពុជាធិបតី**

- បានទ្រង់យល់រដ្ឋធម្មនុញ្ញនៃព្រះរាជាណាចក្រកម្ពុជា
- បានទ្រង់យល់ព្រះរាជក្រឹត្យលេខ នស/រកត/០៩០៨/១០៥៥ ចុះថ្ងៃទី ២៥ ខែ កញ្ញា ឆ្នាំ ២០០៨ ស្តីពីការតែងតាំងរាជរដ្ឋាភិបាលនៃព្រះរាជាណាចក្រកម្ពុជា
- បានទ្រង់យល់ព្រះរាជក្រមលេខ ០២/នស/៩៤ ចុះថ្ងៃទី ២០ ខែ កក្កដា ឆ្នាំ ១៩៩៤ ដែលប្រកាសឲ្យប្រើច្បាប់ស្តីពីការរៀបចំនិងការប្រព្រឹត្តទៅនៃគណៈរដ្ឋមន្ត្រី
- បានទ្រង់យល់ព្រះរាជក្រមលេខ នស/រកម/០១៩៦/០៦ ចុះថ្ងៃទី ២៤ ខែ មករា ឆ្នាំ ១៩៩៦ ដែលប្រកាសឲ្យប្រើច្បាប់ស្តីពីការបង្កើតក្រសួងសុខាភិបាល
- បានទ្រង់យល់សេចក្តីក្រាបបង្គំទូលថ្វាយរបស់សម្តេចអគ្គមហាសេនាបតីតេជោ ហ៊ុន សែន នាយករដ្ឋមន្ត្រីនៃព្រះរាជាណាចក្រកម្ពុជា

## ត្រាស់បង្គាប់

**មាត្រា ១** : តែងតាំងឯកឧត្តមសាស្ត្រាចារ្យមហាបរិញ្ញា **កើត ឡៅច** ជាអនុរដ្ឋលេខាធិការក្រសួងសុខាភិបាល ។

**មាត្រា ២** : បទប្បញ្ញត្តិទាំងឡាយណាដែលផ្ទុយនឹងព្រះរាជក្រឹត្យនេះ ត្រូវទុកជានិរាករណ៍ ។

**មាត្រា ៣** : សម្តេចអគ្គមហាសេនាបតីតេជោ ហ៊ុន សែន នាយករដ្ឋមន្ត្រី នៃព្រះរាជាណាចក្រកម្ពុជា ត្រូវអនុវត្តឲ្យបានសម្រេចនូវព្រះរាជក្រឹត្យនេះ ។

**មាត្រា ៤** : ព្រះរាជក្រឹត្យនេះ ចូលជាធរមាន ចាប់ពីថ្ងៃឡាយព្រះហស្តលេខាតទៅ ។

**ព្រះហស្តលេខា និងព្រះរាជលញ្ឆករ**
**នរោត្តម សីហមុនី**

ពរជ.១២១១.១០១៥

ធ្វើនៅព្រះបរមរាជវាំង, ថ្ងៃទី ២៥ ខែ វិច្ឆិកា ឆ្នាំ ២០១២

លេខ: ៩៥៦ ច.ល
**ដើម្បីចម្លងចែក**
រាជធានីភ្នំពេញ ថ្ងៃទី ២៦ ខែវិច្ឆិកា ឆ្នាំ២០១២
**អគ្គលេខាធិការរងទីស្តីការគណៈរដ្ឋមន្ត្រី**

**សយ សុខា**

# ព្រះរាជក្រឹត្យ

នស/រកត/១១១២/១០០៦

## យើង

**ព្រះករុណាព្រះបាទសម្តេចព្រះបរមនាថ នរោត្តម សីហមុនី**
**សមានភូមិជាតិសាសនា រក្ខតខត្តិយា ខេមររដ្ឋរាស្ត្រ ពុទ្ធិន្ទ្រាធរាមហាក្សត្រ**
**ខេមរាជនា សមូហោភាស កម្ពុជឯករាជរដ្ឋបូរណសន្តិ សុភមង្គលា សិរីវិបុលា**
**ខេមរាស្រីពិរាស្ត្រ ព្រះចៅក្រុងកម្ពុជាធិបតី**

- បានទ្រង់យល់រដ្ឋធម្មនុញ្ញ នៃព្រះរាជាណាចក្រកម្ពុជា
- បានទ្រង់យល់ព្រះរាជក្រឹត្យ លេខ នស/រកត/០៩០៨/១០៥៥ ចុះថ្ងៃទី ២៥ ខែ កញ្ញា ឆ្នាំ ២០០៨ ស្តីពីការតែងតាំងរាជរដ្ឋាភិបាលនៃព្រះរាជាណាចក្រកម្ពុជា
- បានទ្រង់យល់ព្រះរាជក្រម លេខ ០២/នស/៩៤ ចុះថ្ងៃទី ២០ ខែ កក្កដា ឆ្នាំ ១៩៩៤ ដែលប្រកាសឱ្យប្រើច្បាប់ស្តីពីការរៀបចំ និងការប្រព្រឹត្តទៅនៃគណៈរដ្ឋមន្ត្រី
- បានទ្រង់យល់ព្រះរាជក្រម លេខ នស/រកម/០១៩៦/០៤ ចុះថ្ងៃទី ២៤ ខែ មករា ឆ្នាំ ១៩៩៦ ដែលប្រកាសឱ្យប្រើច្បាប់ ស្តីពីការបង្កើតក្រសួងយុត្តិធម៌
- បានទ្រង់យល់សេចក្តីក្រាបបង្គំទូលថ្វាយរបស់សម្តេចអគ្គមហាសេនាបតីតេជោ **ហ៊ុន សែន** នាយករដ្ឋមន្ត្រី នៃព្រះរាជាណាចក្រកម្ពុជា

## ត្រាស់បង្គាប់

**មាត្រា ១:** តែងតាំងឯកឧត្តម **គីម សន្តិភាព** ជាអនុរដ្ឋលេខាធិការក្រសួងយុត្តិធម៌ ជំនួសឯកឧត្តម **ម៉ុន ហុន** ដែលត្រូវបានទទួលភារកិច្ចថ្មី ។

**មាត្រា ២:** សម្តេចអគ្គមហាសេនាបតីតេជោ **ហ៊ុន សែន** នាយករដ្ឋមន្ត្រី នៃព្រះរាជាណាចក្រកម្ពុជា ត្រូវអនុវត្តឱ្យបានសម្រេចនូវព្រះរាជក្រឹត្យនេះ ។

**មាត្រា ៣:** ព្រះរាជក្រឹត្យនេះចូលជាធរមាន ចាប់ពីថ្ងៃឡាយព្រះហស្តលេខាតទៅ ។

**ព្រះហស្តលេខា និងព្រះរាជលញ្ឆករ**
**នរោត្តម សីហមុនី**

៣រស.១២១១.១០១៦

ធ្វើនៅព្រះបរមរាជវាំង, ថ្ងៃទី ២៧ ខែ វិច្ឆិកា ឆ្នាំ ២០១២

លេខ:៩៦៩ ច.ល
**សម្រាប់ចម្លងចែក**
រាជធានីភ្នំពេញ ថ្ងៃទី ០៣ ខែ ធ្នូ ឆ្នាំ២០១២
**អគ្គលេខាធិការរងទីស្តីការរាជរដ្ឋាភិបាល**

**[illegible] សុខា**

# ព្រះរាជក្រឹត្យ

នស/រកត/១១១២/១០០៩

**យើង**

**ព្រះករុណាព្រះបាទសម្តេចព្រះបរមនាថ នរោត្តម សីហមុនី**
**សមានភូមិជាតិសាសនា រក្ខតខត្តិយា ខេមររដ្ឋរាស្ត្រ ពុទ្ធិន្ទ្រាធរាមហាក្សត្រ**
**ខេមរាជនា សម្ពហោភាស កម្ពុជឯករាជរដ្ឋបូរណសន្តិ សុភមង្គលា សិរីវិបុលា**
**ខេមរាស្រីពិរាស្ត្រ ព្រះចៅក្រុងកម្ពុជាធិបតី**

- បានទ្រង់យល់រដ្ឋធម្មនុញ្ញនៃព្រះរាជាណាចក្រកម្ពុជា
- បានទ្រង់យល់ព្រះរាជក្រឹត្យលេខ នស/រកត/០៩០៨/១០៥៥ ចុះថ្ងៃទី ២៥ ខែ កញ្ញា ឆ្នាំ ២០០៨ ស្តីពីការតែងតាំងរាជរដ្ឋាភិបាលនៃព្រះរាជាណាចក្រកម្ពុជា
- បានទ្រង់យល់ព្រះរាជក្រមលេខ ០២/នស/៩៤ ចុះថ្ងៃទី ២០ ខែ កក្កដា ឆ្នាំ ១៩៩៤ ដែលប្រកាសឲ្យប្រើច្បាប់ស្តីពីការរៀបចំ និងការប្រព្រឹត្តទៅនៃគណៈរដ្ឋមន្ត្រី
- បានទ្រង់យល់ព្រះរាជក្រឹត្យ ចុះថ្ងៃទី ០១ ខែ វិច្ឆិកា ឆ្នាំ ១៩៩៣ ស្តីពីការបង្កើត និងការកំណត់តំបន់ការពារធម្មជាតិ
- បានទ្រង់យល់សេចក្តីក្រាបបង្គំទូលថ្វាយរបស់សម្តេចអគ្គមហាសេនាបតីតេជោ ហ៊ុន សែន នាយករដ្ឋមន្ត្រីនៃព្រះរាជាណាចក្រកម្ពុជា

## ត្រាស់បង្គាប់

**មាត្រា ១** : កាត់ផ្ទៃដីទំហំ ៩៤៨ ហិកតា ពីដែនជម្រកសត្វព្រៃបឹងពែរនៃព្រះរាជក្រឹត្យ ចុះថ្ងៃទី ០១ ខែ វិច្ឆិកា ឆ្នាំ ១៩៩៣ ត្រង់មាត្រា ២ ចំណុចទី ២ លេខរៀងទី ១៣។

**មាត្រា ២**: សម្តេចអគ្គមហាសេនាបតីតេជោ ហ៊ុន សែន នាយករដ្ឋមន្ត្រីនៃព្រះរាជាណាចក្រកម្ពុជា ត្រូវទទួលបន្ទុកអនុវត្តឲ្យបានសម្រេចនូវព្រះរាជក្រឹត្យនេះ ។

**មាត្រា ៣** : ព្រះរាជក្រឹត្យនេះ ចូលជាធរមាន ចាប់ពីថ្ងៃឡាយព្រះហស្តលេខាតទៅ ។

**ព្រះហស្តលេខា និងព្រះរាជលញ្ឆករ**
**នរោត្តម សីហមុនី**

៣៧៩. ១២១១. ១០១៩

ធ្វើនៅព្រះបរមរាជវាំង, ថ្ងៃទី ៣០ ខែ វិច្ឆិកា ឆ្នាំ ២០១២

លេខៈ ៩៧២ ច.ល
បានឃើញ និងចម្លងចែក
រាជធានីភ្នំពេញ ថ្ងៃទី ០៤ ខែ [illegible] ឆ្នាំ២០១២
អគ្គលេខាធិការរាជរដ្ឋាភិបាល
[illegible] សុខា

# ព្រះរាជក្រឹត្យ

នស/រកត/១១១២/១០០៩

## យើង

**ព្រះករុណាព្រះបាទសម្តេចព្រះបរមនាថ នរោត្តម សីហមុនី**
**សមានភូមិជាតិសាសនា រក្ខតខត្តិយា ខេមរារដ្ឋរាស្ត្រ ពុទ្ធិន្ទ្រាធរាមហាក្សត្រ**
**ខេមរាជនា សមូហោភាស កម្ពុជឯករាជរដ្ឋបូរណសន្តិ សុភមង្គលា សិរីវិបុលា**
**ខេមរាស្រីពិរាស្ត្រ ព្រះចៅក្រុងកម្ពុជាធិបតី**

- បានទ្រង់យល់រដ្ឋធម្មនុញ្ញនៃព្រះរាជាណាចក្រកម្ពុជា
- បានទ្រង់យល់ព្រះរាជក្រឹត្យលេខ នស/រកត/០៩០៨/១០៥៥ ចុះថ្ងៃទី ២៥ ខែ កញ្ញា ឆ្នាំ ២០០៨ ស្តីពីការតែងតាំងរាជរដ្ឋាភិបាល នៃព្រះរាជាណាចក្រកម្ពុជា
- បានទ្រង់យល់ព្រះរាជក្រមលេខ ០២/នស/៩៤ ចុះថ្ងៃទី ២០ ខែ កក្កដា ឆ្នាំ ១៩៩៤ ដែលប្រកាសឱ្យប្រើច្បាប់ស្តីពីការរៀបចំ និងការប្រព្រឹត្តទៅនៃគណៈរដ្ឋមន្ត្រី
- បានទ្រង់យល់ព្រះរាជក្រឹត្យ ចុះថ្ងៃទី ០១ ខែ វិច្ឆិកា ឆ្នាំ ១៩៩៣ ស្តីពីការបង្កើត និងការកំណត់តំបន់ការពារធម្មជាតិ
- បានទ្រង់យល់សេចក្តីក្រាបបង្គំទូលថ្វាយរបស់សម្តេចអគ្គមហាសេនាបតីតេជោ ហ៊ុន សែន នាយករដ្ឋមន្ត្រី នៃព្រះរាជាណាចក្រកម្ពុជា

## ត្រាស់បង្គាប់

**មាត្រា ១:** កាត់ផ្ទៃដីទំហំ ១៦ ៥៧៧ ហិកតា ចេញពីតំបន់ការពារទេសភាពបន្ទាយឆ្មារ នៃព្រះរាជក្រឹត្យ ចុះថ្ងៃទី ០១ ខែ វិច្ឆិកា ឆ្នាំ ១៩៩៣ ត្រង់មាត្រា ២ ចំណុចទី ៣ លេខរៀងទី ១៩ ។

**មាត្រា ២:** សម្តេចអគ្គមហាសេនាបតីតេជោ ហ៊ុន សែន នាយករដ្ឋមន្ត្រី នៃព្រះរាជាណាចក្រកម្ពុជា ត្រូវទទួលបន្ទុកអនុវត្តឱ្យបានសម្រេចនូវព្រះរាជក្រឹត្យនេះ ។

**មាត្រា ៣:** ព្រះរាជក្រឹត្យនេះ ចូលជាធរមានចាប់ពីថ្ងៃឡាយព្រះហស្តលេខាតទៅ ។

**ព្រះហស្តលេខា និងព្រះរាជលញ្ឆករ**
**នរោត្តម សីហមុនី**

លេខៈ៩៧៣ច.ល
ជម្រាបជូនចែក
រាជធានីភ្នំពេញ ថ្ងៃទី ០៤ ខែ ធ្នូ ឆ្នាំ២០១២
អគ្គលេខាធិការរងនៃរាជរដ្ឋាភិបាល
សុយ សុខា

ករស. ១២១១.១០១៩

*ធ្វើនៅព្រះបរមរាជវាំង, ថ្ងៃទី ៣០ ខែ វិច្ឆិកា ឆ្នាំ ២០១២*

# ព្រះរាជក្រឹត្យ

នស/រកត/១២១២/១០៦១

**យើង**

**ព្រះករុណាព្រះបាទសម្តេចព្រះបរមនាថ នរោត្តម សីហមុនី**
**សមានភូមិជាតិសាសនា រក្ខតខត្តិយា ខេមររដ្ឋរាស្ត្រ ពុទ្ធិន្ទ្រាធរាមហាក្សត្រ**
**ខេមរាជនា សមូហោភាស កម្ពុជឯករាជរដ្ឋបូរណសន្តិ សុភមង្គលា សិរីវិបុលា**
**ខេមរាស្រីពិរាស្ត្រ ព្រះចៅក្រុងកម្ពុជាធិបតី**

- បានទ្រង់យល់រដ្ឋធម្មនុញ្ញ នៃព្រះរាជាណាចក្រកម្ពុជា
- បានទ្រង់យល់ព្រះរាជក្រឹត្យលេខ នស/រកត/០៩០៨/១០៥៥ ចុះថ្ងៃទី ២៥ ខែ កញ្ញា ឆ្នាំ ២០០៨ ស្តីពី ការតែងតាំងរាជរដ្ឋាភិបាល នៃព្រះរាជាណាចក្រកម្ពុជា
- បានទ្រង់យល់ព្រះរាជក្រមលេខ ០២/នស/៩៤ ចុះថ្ងៃទី ២០ ខែ កក្កដា ឆ្នាំ ១៩៩៤ ដែលប្រកាសឱ្យប្រើច្បាប់ស្តីពីការរៀបចំ និងការប្រព្រឹត្តទៅនៃគណៈរដ្ឋមន្ត្រី
- បានទ្រង់យល់ព្រះរាជក្រឹត្យ ចុះថ្ងៃទី ០១ ខែ វិច្ឆិកា ឆ្នាំ ១៩៩៣ ស្តីពីការបង្កើត និងការកំណត់តំបន់ការពារធម្មជាតិ
- បានទ្រង់យល់សេចក្តីក្រាបបង្គំទូលថ្វាយរបស់សម្តេចអគ្គមហាសេនាបតីតេជោ ហ៊ុន សែន នាយករដ្ឋមន្ត្រី នៃព្រះរាជាណាចក្រកម្ពុជា

## ត្រាស់បង្គាប់

**មាត្រា ១:** កាត់ដីទំហំ 10,819.48 ហិកតា ចេញពីដែនជម្រកសត្វព្រៃភ្នំឱរ៉ាល់ ដែលមានចែងក្នុង មាត្រា ២ ចំណុច ២ លេខរៀង ៨ នៃព្រះរាជក្រឹត្យចុះថ្ងៃទី ០១ ខែ វិច្ឆិកា ឆ្នាំ ១៩៩៣ ។

**មាត្រា ២:** សម្តេចអគ្គមហាសេនាបតីតេជោ ហ៊ុន សែន នាយករដ្ឋមន្ត្រី នៃព្រះរាជាណាចក្រកម្ពុជា ត្រូវទទួលបន្ទុកអនុវត្តឱ្យបានសម្រេចនូវព្រះរាជក្រឹត្យនេះ ។

**មាត្រា ៣:** ព្រះរាជក្រឹត្យនេះ ចូលជាធរមានចាប់ពីថ្ងៃឡាយព្រះហស្តលេខាតទៅ ។

**ព្រះហស្តលេខា និងព្រះរាជលញ្ឆករ**
**នរោត្តម សីហមុនី**

៣៣៧.១២១២.១០៦១

ធ្វើនៅព្រះបរមរាជវាំង, ថ្ងៃទី ០១ ខែ ធ្នូ ឆ្នាំ ២០១២

លេខ:៩៧១ ច.ល
ចម្លងចេញ
រាជធានីភ្នំពេញ ថ្ងៃទី ០៥ ខែ ធ្នូ ឆ្នាំ២០១២
អគ្គលេខាធិការរាជរដ្ឋាភិបាល
សុខា

# ព្រះរាជក្រឹត្យ

នស/រកត/១២១២/១០១៧

**យើង**

**ព្រះករុណាព្រះបាទសម្តេចព្រះបរមនាថ នរោត្តម សីហមុនី**
**សមានភូមិជាតិសាសនា រក្ខតខត្តិយា ខេមរារដ្ឋរាស្ត្រ ពុទ្ធិន្ទ្រាធរាមហាក្សត្រ**
**ខេមរាជនា សមូហោភាស កម្ពុជឯករាជរដ្ឋបូរណសន្តិ សុភមង្គលា សិរីវិបុលា**
**ខេមរាស្រីពិរាស្ត្រ ព្រះចៅក្រុងកម្ពុជាធិបតី**

- បានទ្រង់យល់ រដ្ឋធម្មនុញ្ញនៃព្រះរាជាណាចក្រកម្ពុជា
- បានទ្រង់យល់ព្រះរាជក្រមលេខ នស/រកម/០៧០៤/001 ចុះថ្ងៃទី ១៣ ខែ កក្កដា ឆ្នាំ២០០៤ ដែលប្រកាសឱ្យប្រើច្បាប់ធម្មនុញ្ញបន្ថែម សំដៅធានានូវដំណើរការជាប្រក្រតីនៃស្ថាប័នជាតិ
- បានទ្រង់យល់បទបញ្ជាផ្ទៃក្នុងរដ្ឋសភា នៃព្រះរាជាណាចក្រកម្ពុជា
- បានទ្រង់យល់លទ្ធផលនៃសម័យប្រជុំពេញអង្គរដ្ឋសភាលើកទី១ នីតិកាលទី៤ នាថ្ងៃទី ២៥ ខែ កញ្ញា ឆ្នាំ ២០០៨ ស្តីពីការបោះឆ្នោតជ្រើសតាំងថ្នាក់ដឹកនាំរដ្ឋសភា និងសមាសភាពរាជរដ្ឋាភិបាល នីតិកាលទី៤
- បានទ្រង់យល់សេចក្តីក្រាបបង្គំទូលថ្វាយរបស់ សម្តេចអគ្គមហាពញាចក្រី **ហេង សំរិន** ប្រធានរដ្ឋសភា នៃព្រះរាជាណាចក្រកម្ពុជា

## ត្រាស់បង្គាប់

**មាត្រា ១** : តែងតាំងឯកឧត្តម **លី យូសៀវ** ជាទីប្រឹក្សាសម្តេចអគ្គមហាពញាចក្រី **ហេង សំរិន** ប្រធានរដ្ឋសភា នីតិកាលទី ៤ មានឋានៈស្មើ **រដ្ឋលេខាធិការ** ។

**មាត្រា ២** : សម្តេចអគ្គមហាពញាចក្រី **ហេង សំរិន** ប្រធានរដ្ឋសភា និងសម្តេចអគ្គមហាសេនាបតីតេជោ **ហ៊ុន សែន** នាយករដ្ឋមន្ត្រី នៃព្រះរាជាណាចក្រកម្ពុជា ត្រូវទទួលបន្ទុកអនុវត្តឱ្យបានសម្រេចនូវព្រះរាជក្រឹត្យនេះ ។

**មាត្រា ៣** : ព្រះរាជក្រឹត្យនេះ ចូលជាធរមាន ចាប់ពីថ្ងៃឡាយព្រះហស្តលេខាតទៅ ។

**ព្រះហស្តលេខា និងព្រះរាជលញ្ឆករ**
**នរោត្តម សីហមុនី**

ពរស.១២១២.១០១៧

លេខ: ៩៧៥ ច.ល
**ដើម្បីចម្លងចែក**
រាជធានីភ្នំពេញ ថ្ងៃទី ១៥ ខែ ធ្នូ ឆ្នាំ២០១២
**អគ្គលេខាធិការរងទីស្តីការរាជរដ្ឋាភិបាល**

**ស៊ឹម សុខា**

ធ្វើនៅព្រះបរមរាជវាំង, ថ្ងៃទី ០៣ ខែ ធ្នូ ឆ្នាំ២០១២

# ព្រះរាជក្រឹត្យ

នស/រកត/១២១២/១០១៤

យើង

ព្រះករុណាព្រះបាទសម្តេចព្រះបរមនាថ នរោត្តម សីហមុនី
សមានភូមិជាតិសាសនា រក្ខតខត្តិយា ខេមររដ្ឋរាស្ត្រ ពុទ្ធិន្ទ្រាធរាមហាក្សត្រ
ខេមរាជនា សមូហោភាស កម្ពុជឯករាជរដ្ឋបូរណសន្តិ សុភមង្គលា សិរីវិបុលា
ខេមរាស្រីពិរាស្ត្រ ព្រះចៅក្រុងកម្ពុជាធិបតី

ប្រោសព្រះរាជទាន

ចំពោះ

មន្ត្រីរាជការ ចំនួន ៥៥រូប ដែលមានគុណបំណាច់យ៉ាងធំធេងក្នុងការបម្រើជាតិមាតុភូមិ

នូវ

ក- គ្រឿងឥស្សរិយយស ព្រះរាជាណាចក្រកម្ពុជា ថ្នាក់ មហាសេរីវឌ្ឍន៍ :

១- ព្រះបវរមុនីញាណ ស្រ្វយ គីមហ៊ាង
២- ព្រះវិន័យមុនី ធេព ផាន
៣- ព្រះភន្តសារោ ម៉ែន គាយ
៤- លោក ហ៊ឹម សុផល
៥- លោកស្រី ហ៊ីច រតនា
៦- លោក ជា គុណារ៉ា
៧- លោក ភួង ម៉ាល័យ
៨- លោក អ៊ុំ ប៊ុនថន
៩- លោក សេង សុចិន្តា
១០- លោកស្រី ហែម សុភាព

ខ- គ្រឿងឥស្សរិយយស សុវត្ថារា ថ្នាក់ មហាសេរីវឌ្ឍន៍ :

១- ឯកឧត្តម អ៊ិច សំអុល
២- ឧត្តមសេនីយ៍ទោ គន្ធ តារាវណ្ណ អត្ត.០១៣១៥
៣- លោក ខែម ប៊ុនថៃ

គ- គ្រឿងឥស្សរិយយស មុនីសារាភ័ណ្ឌ ថ្នាក់ មហាសេរីវឌ្ឍន៍ :

១- ឯកឧត្តម សៅ ប៊ុនធីម
២- លោក ឌុច វ៉ាន់ធុឌ
៣- លោក លី ប៊ុនហេង
៤- លោក គួច ហៃ
៥- លោក គួច ឋិញប៉ោ
៦- លោកស្រី កែវ ម៉ាលី

ឃ- គ្រឿងឥស្សរិយយស ព្រះរាជាណាចក្រកម្ពុជា ថ្នាក់ មហាសេនា :

១- ឯកឧត្តម អេង សួស្តី
២- លោក ម៉ែត សំណាង
៣- វេជ្ជបណ្ឌិត លឹម គ្រួយ
៤- វិស្វករ លឹម គាំង
៥- ល.ស វរសេនីយ៍ឯក អ៊ុន ច័ន្ទធី អត្ត.៥៥៩៩៧
៦- វរសេនីយ៍ទោ តៅ សារ៉ាន់ អត្ត.១៤៩៦៦៨
៧- លោក យឹម ថន
៨- លោកស្រី លឹម ស៊ីម
៩- លោក ហេង ណុល
១០- លោកស្រី ជា វណ្ណៈ
១១- លោក ចាន់ សារិន
១២- វរសេនីយ៍ត្រី សៅ សារ៉ុន អត្ត.០២០៦៩៤
១៣- វរសេនីយ៍ត្រី អ៊ឹម សុវត្ថិ អត្ត.១៩៧០៦៨
១៤- លោក ជួរ សែ

ROYAUME DU CAMBODGE · LE MINISTRE DU PALAIS ROYAL · ព្រះបរមរាជវាំង

ង- គ្រឿងឥស្សរិយយស សេនាជ័យសិទ្ធ :

១- ឧត្តមសេនីយ៍ត្រី អ៊ិន សុទ្ធិរត្ន័ អត្ត.០២១០៦៧ ២- ឧត្តមសេនីយ៍ត្រី សរ ថេង អត្ត.០១០៩៦

៣- វរសេនីយ៍ត្រី សោម សុធ័ណ្ណារ៉ា អត្ត.០១២៩២៥

ច- គ្រឿងឥស្សរិយយ មុនីសារាភ័ណ្ឌ ថ្នាក់ មហាសេនា :

១- លោក តិន ស៊ុយ

ឆ- គ្រឿងឥស្សរិយយ ព្រះរាជាណាចក្រកម្ពុជា ថ្នាក់ ធិបឌិន្ទ :

១- លោក អេង ឌីតូ ២- លោក សួង ហាន

៣- លោក ថុល ស៊ីថេត ៤- លោក ជួប រតនៈ

៥- លោក តាំង ណារី ៦- លោក ចាន់ ចាសនា

៧- លោក ឈិត ហាច ៨- លោក រស់ សុគន្ធា

៩- លោក សុត ចន្លនៈ ១០- លោក ប្លែត ម៉ារី

១១- លោក ម៉ែន សំអួន ១២- អនុសេនីយ៍ឯក អេង តិរម្យ អត្ត.០៥៩៥៥៥

ជ- គ្រឿងឥស្សរិយយ ព្រះរាជាណាចក្រកម្ពុជា ថ្នាក់ អស្សឫទ្ធិ :

១- លោក លីម តាំងហួត ២- លោក យិន ផលិត

៣- លោក ស៊ុច សារឿន ៤- លោក យឹម សុខេង

៥- លោក សុខ គីមសួគ៌ ៦- អ្នកស្រី ម៉ៃ ច័ន្ទតិរម្យ

ព្រះហស្តលេខា និងព្រះរាជលញ្ឆករ

នរោត្តម សីហមុនី

តាមសា. ១២១២. ១០២៤

លេខៈ ៩៧ ៤ច.ល

ដើម្បីចម្លងចែក

ធ្វើនៅព្រះបរមរាជវាំង, ថ្ងៃទី ០៣ ខែ ធ្នូ ឆ្នាំ ២០១២

រាជធានីភ្នំពេញ ថ្ងៃទី ០៤ ខែ ធ្នូ ឆ្នាំ២០១២

អគ្គលេខាធិការរងទីស្តីការគណៈរដ្ឋមន្ត្រី

ស៊ុយ សុខា

**ព្រះរាជាណាចក្រកម្ពុជា**
**ជាតិ សាសនា ព្រះមហាក្សត្រ**

**រាជរដ្ឋាភិបាលកម្ពុជា**
លេខ:៧១៣ អនក្រ.បក

# អនុក្រឹត្យ
## ស្តីពី
## ការកាត់ដីទំហំសរុប ៧.៤៩៤ ហិកតា ដែលក្នុងនោះកាត់ចេញពីតំបន់ព្រៃឈើបម្រុងទុក អចិន្ត្រៃយ៍របស់រដ្ឋ ទំហំ ៥.០៨១ ហិកតា និងពីដែនជំរកសត្វព្រៃរនាមដូនសំ ទំហំ ២.៤១៣ ហិកតា ដើម្បីធ្វើអនុបយោគជាដីឯកជនរបស់រដ្ឋចូលដីទំហំ ៧.៤៣៤ ហិកតា សម្រាប់ធ្វើប្រទានកម្មជាកម្មសិទ្ធិជូនប្រជា ពលរដ្ឋ ១.២៦៣ គ្រួសារ ដែលបានកាន់កាប់ ប្រើប្រាស់ និងដាំដុះជាក់ស្តែង និងដីតំបន់ទំហំ៦០ ហិកតា រក្សាទុកជាដីសាធារណៈរបស់រដ្ឋ នៅស្រុកគាស់ក្រឡ និងស្រុកភ្នំព្រឹក ខេត្តបាត់ដំបង

## រាជរដ្ឋាភិបាល

- បានឃើញរដ្ឋធម្មនុញ្ញនៃព្រះរាជាណាចក្រកម្ពុជា
- បានឃើញព្រះរាជក្រឹត្យលេខ នស/រកត/០៩០៨/១០៥៥ ចុះថ្ងៃទី២៥ ខែកញ្ញា ឆ្នាំ២០០៨ ស្តីពីការតែងតាំងរាជរដ្ឋាភិបាលនៃព្រះរាជាណាចក្រកម្ពុជា
- បានឃើញព្រះរាជក្រមលេខ០២នសចុះថ្ងៃទី២០ ខែកក្កដា ឆ្នាំ១៩៩៤ ស្តីពីការរៀបចំនិងការប្រព្រឹត្តទៅនៃគណៈរដ្ឋមន្ត្រី
- បានឃើញព្រះរាជក្រមលេខ នស/រកម/០៦៩៩/០៩ ចុះថ្ងៃទី២៣ ខែមិថុនា ឆ្នាំ១៩៩៩ ដែលប្រកាសឲ្យប្រើច្បាប់ស្តីពីការបង្កើតក្រសួងរៀបចំដែនដី នគរូបនីយកម្ម និងសំណង់
- បានឃើញព្រះរាជក្រមលេខ នស/រកម/០១៩៦/១៣ ចុះថ្ងៃទី២៤ ខែមករា ឆ្នាំ១៩៩៦ ដែលប្រកាសឲ្យប្រើច្បាប់ ស្តីពីការបង្កើតក្រសួងកសិកម្ម រុក្ខាប្រមាញ់ និងនេសាទ
- បានឃើញព្រះរាជក្រមលេខ នស/រកម/០៨០១/១៤ ចុះថ្ងៃទី៣០ ខែសីហា ឆ្នាំ២០០១ ដែលប្រកាសឲ្យប្រើច្បាប់ភូមិបាល
- បានឃើញព្រះរាជក្រមលេខ នស/រកម/០៨០២/០១៦ ចុះថ្ងៃទី៣១ ខែសីហា ឆ្នាំ២០០២ ដែលប្រកាសឲ្យប្រើច្បាប់ស្តីពីព្រៃឈើ
- បានឃើញព្រះរាជក្រឹត្យលេខនស/រកត/០៨០៦/៣៣៩ ចុះថ្ងៃទី០៣ ខែសីហា ឆ្នាំ២០០៦ ស្តីពីគោលការណ៍ និងបញ្ញត្តិអន្តរកាលនៃការធ្វើអនុបយោគទ្រព្យសម្បត្តិសាធារណៈរបស់រដ្ឋនិងរបស់នីតិបុគ្គលសាធារណៈ

- បានឃើញព្រះរាជក្រឹត្យលេខ នស/រកត/១១១២/១០០៨ ចុះថ្ងៃទី ២៤ ខែវិច្ឆិកា ឆ្នាំ ២០១២
- បានឃើញអនុក្រឹត្យលេខ៦២ អនក្រ.បក ចុះថ្ងៃទី២០ ខែកក្កដា ឆ្នាំ១៩៩៩ ស្តីពីការរៀបចំ និងការប្រព្រឹត្តទៅរបស់ក្រសួងរៀបចំដែនដី នគរូបនីយកម្ម និងសំណង់
- បានឃើញអនុក្រឹត្យលេខ១៧ អនក្រ.បក ចុះថ្ងៃទី០៧ ខែមេសា ឆ្នាំ២០០០ ស្តីពីការរៀបចំ និងការប្រព្រឹត្តទៅរបស់ក្រសួងកសិកម្ម រុក្ខាប្រមាញ់ និងនេសាទ
- បានឃើញអនុក្រឹត្យលេខ៨៨ អនក្រ.បក ចុះថ្ងៃទី០១ ខែធ្នូ ឆ្នាំ២០០០ ស្តីពីការបង្កើតក្រុមប្រឹក្សាគោលនយោបាយដីធ្លី
- បានឃើញអនុក្រឹត្យលេខ១១៨ អនក្រ.បក ចុះថ្ងៃទី០៧ ខែតុលា ឆ្នាំ២០០៥ ស្តីពីការគ្រប់គ្រងដីរដ្ឋ
- បានឃើញអនុក្រឹត្យលេខ១៤៦ អនក្រ.បកចុះថ្ងៃទី២៧ខែធ្នូ ឆ្នាំ២០០៥ ស្តីពីសម្បទានដីសេដ្ឋកិច្ច
- បានឃើញសារាចរលេខ ០២ សរ ចុះថ្ងៃទី២៦ ខែកុម្ភៈ ឆ្នាំ២០០៧ ស្តីពីការកាន់កាប់ដីរដ្ឋដោយខុសច្បាប់
- លិខិតលេខ ១៨៣៨ ខបប ចុះថ្ងៃទី ០២ ខែ វិច្ឆិកា ឆ្នាំ២០១២ របស់គណៈកម្មាធិការគ្រប់គ្រងដីរដ្ឋខេត្តបាត់ដំបង
- យោងតាមការចាំបាច់របស់រាជរដ្ឋាភិបាល

# សម្រេច

**មាត្រា ១..**

ត្រូវបានកាត់ដីទំហំសរុប ៧.៤៩៤ ហិកតា ដែលក្នុងនោះកាត់ចេញពីគម្របព្រៃឈើបម្រុងទុកអចិន្ត្រៃយ៍របស់រដ្ឋ ទំហំ ៥.០៨១ ហិកតា និងពីដែនជំរកសត្វព្រៃនាមដូនសំ តាមរយៈព្រះរាជក្រឹត្យកាត់ចេញពីព្រះរាជក្រឹត្យលេខ នស/រកត/០៩០៣/២៩១ ចុះថ្ងៃទី ២៩ ខែ កញ្ញា ឆ្នាំ ២០០៣ ទំហំ ២.៤១៣ ហិកតា និងធ្វើអនុបយោគជាដីឯកជនរបស់រដ្ឋនូវផ្ទៃដីទំហំ ៧.៤៣៤ ហិកតា ដើម្បីធ្វើប្រទានកម្មជាកម្មសិទ្ធិជូនប្រជារដ្ឋ ដែលបានកាន់កាប់ ប្រើប្រាស់ និងដាំដុះជាក់ស្តែង និងដីភ្នំទំហំ ៦០ ហិកតា រក្សាទុកជាដីសាធារណៈរបស់រដ្ឋ នៅស្រុកគាស់ក្រឡ និងស្រុកភ្នំព្រឹក ខេត្តបាត់ដំបង ដែលមានទំហំ និងស្ថិតនៅក្នុងភូមិសាស្ត្រដូចខាងក្រោម៖

- ផ្ទៃដីទំហំ ៥.០៨១ ហិកតា កាត់ចេញពីគម្របព្រៃឈើបម្រុងទុកអចិន្ត្រៃយ៍របស់រដ្ឋ ដើម្បីធ្វើអនុបយោគជាដីឯកជនរបស់រដ្ឋនូវដីទំហំ ២.៨២១ ហិកតា សម្រាប់ប្រទានកម្មជាកម្មសិទ្ធិជូនប្រជាពលរដ្ឋ និងដីទំហំ ៦០ ហិកតា រក្សាទុកជាដីសាធារណៈរបស់រដ្ឋ នៅភូមិព្រៃសិន និងធ្វើអនុបយោគជាដីឯកជនរបស់រដ្ឋនូវដីទំហំ ២.២០០ ហិកតា សម្រាប់ប្រទានកម្មជាកម្មសិទ្ធិជូនប្រជាពលរដ្ឋ នៅភូមិក្រាំងស្វាត ឃុំធ្លាល់មាន់ ស្រុកគាស់ក្រឡ តាមប្រព័ន្ធកូអរ ដោណេ Project UTM Zone 48N Datum wgs 1984 និងមាននិយាមកាដូចកំណត់ក្នុងផែនទីឧបសម្ព័ន្ធ (១) នៃអនុក្រឹត្យនេះ ។
- ផ្ទៃដីទំហំ ២.៤១៣ ហិកតា កាត់ចេញពីដែនជំរកសត្វព្រៃនាមដូនសំ តាមរយៈព្រះរាជក្រឹត្យកាត់ចេញពីព្រះរាជក្រឹត្យលេខ នស/រកត/០៩០៣/២៩១ ចុះថ្ងៃទី ២៩ ខែ កញ្ញា ឆ្នាំ ២០០៣ និងធ្វើអនុបយោគជាដីឯកជនរបស់រដ្ឋ សម្រាប់ប្រទានកម្មជាកម្មសិទ្ធិជូនប្រជាពលរដ្ឋនូវដីទំហំ ២.១៤០ ហិកតា នៅភូមិអន្លង់មៀន និងដីទំហំ ២៧៣ ហិកតា នៅភូមិសាមគ្គី ឃុំពេជ្រចិន្តា ស្រុកភ្នំព្រឹក តាមប្រព័ន្ធកូអរដោណេ Project UTM Zone 48N Datum wgs 1984 និងមាននិយាមកាដូចកំណត់ក្នុងផែនទីឧបសម្ព័ន្ធ (២) នៃអនុក្រឹត្យនេះ ។

**មាត្រា ២.-**

ត្រូវបានប្រគល់អាណត្តិកាន់កាប់ និងបែងចែកដីឯកជនរបស់រដ្ឋដូចមានចែងក្នុងមាត្រា១ ជូនគណៈកម្មាធិការគ្រប់គ្រងដីរដ្ឋខេត្តបាត់ដំបង ដើម្បីធ្វើការគ្រប់គ្រង និងប្រទានកម្មជាកម្មសិទ្ធិជូនប្រជាពលរដ្ឋចំនួន ១.២៦៣ គ្រួសារ ដែលបានកាន់កាប់ ប្រើប្រាស់ និងដាំដុះជាក់ស្តែង នៅស្រុករុក្ខគិរី និងស្រុកសំឡូត ខេត្តបាត់ដំបង ដែលមានចំនួនគ្រួសារ និងស្ថិតនៅក្នុងភូមិសាស្ត្រដូចខាងក្រោម៖

- ប្រទានកម្មជាកម្មសិទ្ធិជូនប្រជាពលរដ្ឋ ចំនួន ២១០ គ្រួសារ នៅភូមិព្រៃសិន និងចំនួន ៩៥២ គ្រួសារ នៅភូមិក្រាំងស្វាត ឃុំឆ្នាល់មាន់ស្រុកគាស់ក្រឡ
- ប្រទានកម្មជាកម្មសិទ្ធិជូនប្រជាពលរដ្ឋ ចំនួន ៥៣៩ គ្រួសារ នៅភូមិអន្លង់មៀន និងចំនួន ៦២ គ្រួសារ នៅភូមិសាមគ្គី ឃុំពេជ្រចិន្តា ស្រុកភ្នំព្រឹក

**មាត្រា ៣.-**

ក្នុងពេលដំណើរការវាស់វែង និងបែងចែកជាក់ស្តែង គណៈកម្មាធិការគ្រប់គ្រងដីរដ្ឋខេត្តបាត់ដំបង ត្រូវកាត់ចេញនូវចំណែកដីមួយចំនួនសមស្របដើម្បីរក្សាទុកសម្រាប់បម្រើផលប្រយោជន៍សាធារណៈ ទាំងសម្រាប់ការអភិវឌ្ឍហេដ្ឋារចនាសម្ព័ន្ធរូបវន្ត និងសង្គម នៅក្នុងមូលដ្ឋាន។

**មាត្រា ៤.-**

បទប្បញ្ញត្តិទាំងឡាយណា ដែលផ្ទុយពីអនុក្រឹត្យនេះត្រូវចាត់ទុកជានិរាករណ៍ ។

**មាត្រា ៥.-**

រដ្ឋមន្ត្រីទទួលបន្ទុកទីស្តីការគណៈរដ្ឋមន្ត្រី រដ្ឋមន្ត្រីក្រសួងមហាផ្ទៃ រដ្ឋមន្ត្រីក្រសួងសេដ្ឋកិច្ចនិងហិរញ្ញវត្ថុ រដ្ឋមន្ត្រីក្រសួងរៀបចំដែនដី នគរូបនីយកម្ម និងសំណង់ រដ្ឋមន្ត្រីក្រសួងបរិស្ថាន រដ្ឋមន្ត្រីក្រសួងកសិកម្ម រុក្ខាប្រមាញ់ និងនេសាទ រដ្ឋមន្ត្រី រដ្ឋលេខាធិការគ្រប់ក្រសួង ស្ថាប័នពាក់ព័ន្ធ និងអភិបាលនៃគណៈអភិបាលខេត្តបាត់ដំបង ត្រូវអនុវត្តអនុក្រឹត្យនេះចាប់ពីថ្ងៃចុះហត្ថលេខាតទៅ ។

ធ្វើនៅរាជធានីភ្នំពេញ ថ្ងៃទី ២៦ ខែ វិច្ឆិកា ឆ្នាំ ២០១២

នាយករដ្ឋមន្ត្រី

**សម្តេចអគ្គមហាសេនាបតីតេជោ ហ៊ុន សែន**

*កន្លែងទទួល៖*

- *ក្រសួងព្រះបរមរាជវាំង*
- *អគ្គលេខាធិការដ្ឋានក្រុមប្រឹក្សាធម្មនុញ្ញ*
- *អគ្គលេខាធិការដ្ឋានព្រឹទ្ធសភា*
- *អគ្គលេខាធិការដ្ឋានរដ្ឋសភា*
- *អគ្គលេខាធិការ រាជរដ្ឋាភិបាល*
- *អគ្គលេខាធិការដ្ឋានក្រុមប្រឹក្សាអភិវឌ្ឍន៍កម្ពុជា*
- *អគ្គលេខាធិការដ្ឋានអាជ្ញាធរជាតិដោះស្រាយវិវាទដីធ្លី*
- *ខុទ្ទកាល័យសម្តេចនាយករដ្ឋមន្ត្រី*
- *ដូចមាត្រា ៥*
- *រាជកិច្ច*
- *ឯកសារកាលប្បវត្តិ*

ឧបសម្ព័ន្ធ(១) នៃអនុក្រឹត្យលេខ ១៧៧ អនក្រ.បក ចុះថ្ងៃទី ០៦ ខែ ធ្នូ ឆ្នាំ ២០១២ ស្តីពីការកាត់ដីទំហំសរុប ៧.៤៩៤ ហិកតា ដែលស្ថិតនៅក្នុងការកាត់ចេញពីតំបន់ព្រៃឈើបម្រុងទុកអចិន្ត្រៃយ៍របស់រដ្ឋ ទំហំ ៥.០៨១ ហិកតា និងពីដែនដីសេដ្ឋកិច្ចផ្តល់ជូនសំណង់ព្រះរាជក្រឹត្យលេខ នស/រកត/០៩០៣/២៩១ ចុះថ្ងៃទី ២៥ ខែ កញ្ញា ឆ្នាំ ២០០៣ ដីទំហំ ២.៤១៣ ហិកតា ដើម្បីធ្វើអនុបយោគជាដីឯកជនរបស់រដ្ឋ ចូលដីទំហំ ៧.៤៣៤ ហិកតា សម្រាប់ធ្វើប្រទានកម្មជាកម្មសិទ្ធិជូនប្រជាពលរដ្ឋ ១.២៦៣ គ្រួសារ ដែលបានកាន់កាប់ ប្រើប្រាស់ និងដាំដុះជាក់ស្តែង និងដីភ្នំទំហំ៦០ ហិកតា អនុញ្ញាតជាដីសាធារណៈរបស់រដ្ឋ នៅស្រុកគាស់ក្រឡ និងស្រុកឯកភ្នំ ខេត្តបាត់ដំបង

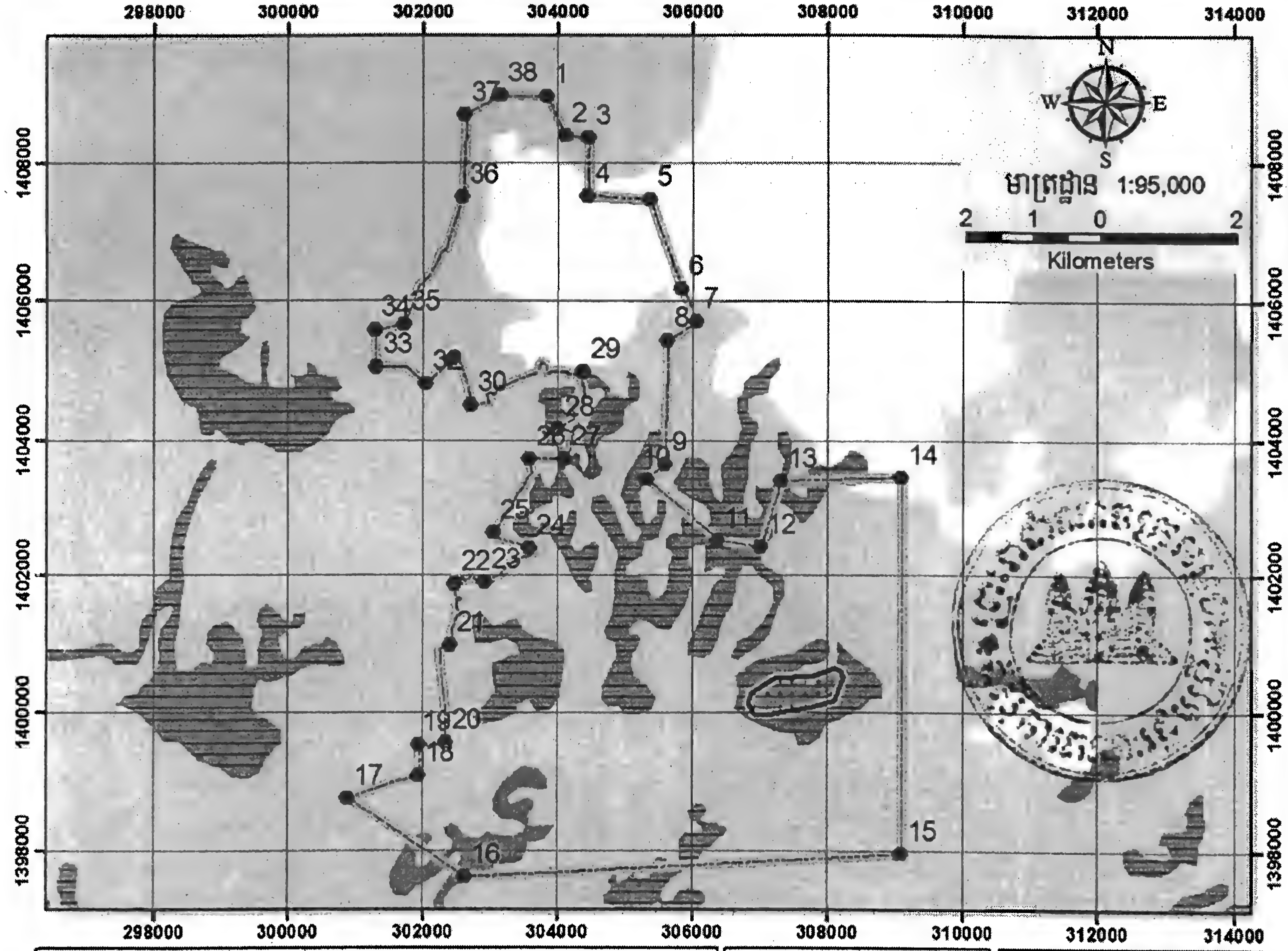


| ល.រ | X | Y | ល.រ | X | Y |
|---|---|---|---|---|---|
| 1 | 303855 | 1408991 | 20 | 302364 | 1399573 |
| 2 | 304121 | 1408405 | 21 | 302425 | 1400993 |
| 3 | 304460 | 1408372 | 22 | 302491 | 1401879 |
| 4 | 304455 | 1407531 | 23 | 302937 | 1401917 |
| 5 | 305361 | 1407475 | 24 | 303601 | 1402410 |
| 6 | 305839 | 1406195 | 25 | 303067 | 1402633 |
| 7 | 306066 | 1405728 | 26 | 303595 | 1403723 |
| 8 | 305630 | 1405444 | 27 | 304110 | 1403727 |
| 9 | 305589 | 1403649 | 28 | 304011 | 1404170 |
| 10 | 305322 | 1403428 | 29 | 304383 | 1404994 |
| 11 | 306388 | 1402529 | 30 | 302725 | 1404510 |
| 12 | 307028 | 1402426 | 31 | 302455 | 1405169 |
| 13 | 307334 | 1403407 | 32 | 302053 | 1404814 |
| 14 | 309103 | 1403453 | 33 | 301315 | 1405067 |
| 15 | 309103 | 1397948 | 34 | 301291 | 1405590 |
| 16 | 302646 | 1397616 | 35 | 301733 | 1405671 |
| 17 | 300903 | 1398756 | 36 | 302606 | 1407510 |
| 18 | 301955 | 1399087 | 37 | 302632 | 1408716 |
| 19 | 301951 | 1399542 | 38 | 303185 | 1408999 |

ចំនុចនិយាមការ

**តម្រុយព្រៃឈើ**

- ព្រៃរបោះ
- ព្រៃស្រោង
- ព្រៃជ្រុង១
- ព្រៃពាក់កណ្តាលស្រោង
- ដីមិនមែនព្រៃ
- ព្រំប្រទល់ដីស្នើសុំ
- ព្រំប្រទល់ដីភ្នំ
(ផ្ទៃដីភ្នំសរុបចំនួន៦០ហិកតា)

**ប្រព័ន្ធកូអរដោនេ :**

តំបន់ទី : 48N

ចំណោលផែនទី : UTM

ទិន្នន័យយោង : WGS1984

**ប្រភពទិន្នន័យ:**

ព្រំប្រទល់: នាយកដ្ឋានភូមិសាស្ត្រ

គំរបព្រៃ: រដ្ឋបាលព្រៃឈើ ឆ្នាំ ២០០២

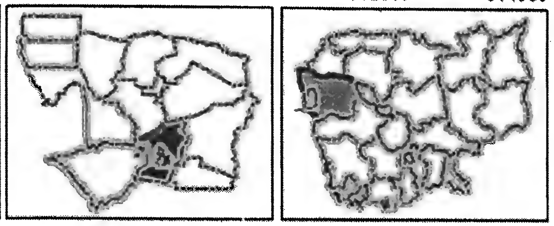

ឧបសម្ព័ន្ធ(២) នៃអនុក្រឹត្យលេខ ១២៣ អនក្រ.បក ចុះថ្ងៃទី ០៤ ខែ ធ្នូ ឆ្នាំ ២០១២ ស្តីពីការកាត់ដីទំហំសរុប ៧.៤៩៤ ហិកតា ដែលស្ថិតនៅក្នុងតំបន់សម្បទានព្រៃឈើ ទំហំ ៥.០៩១ ហិកតា និងពីដែនដីអភិរក្សព្រៃសាធារណៈ ព្រះរាជក្រឹត្យលេខ នស/រកត/០៩០៣/២៩១ ចុះថ្ងៃទី ២៩ ខែ កញ្ញា ឆ្នាំ ២០០៣ ដីទំហំ ២.៤១៣ ហិកតា ដើម្បីធ្វើអនុបយោគជាដីឯកជនរបស់រដ្ឋ ទុកជាដីទំហំ ៧.៤៣៤ ហិកតា សម្រាប់ធ្វើប្រទានកម្មជាសម្បទានដីសង្គមកិច្ចប្រជាពលរដ្ឋ ១.២៦៣ គ្រួសារ ដែលបានកាន់កាប់ ... និងដីទំហំ ៦០ ហិកតា ទុកជាដីសាធារណៈរបស់រដ្ឋ នៅស្រុកកំរៀង និងស្រុកភ្នំព្រឹក ខេត្តបាត់ដំបង

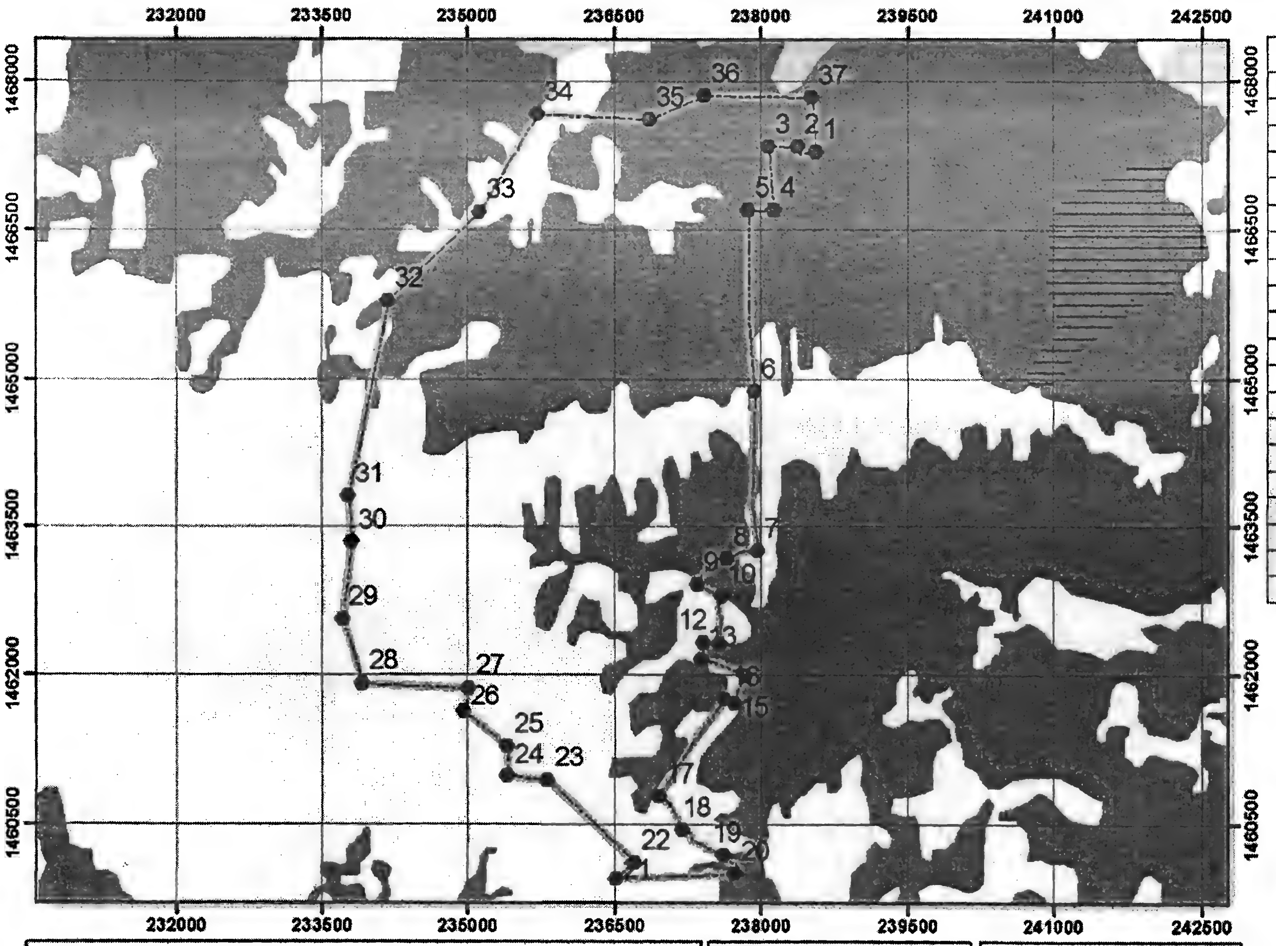


ជំនុចនិយាមការ

| ល.រ | X | Y | ល.រ | X | Y |
|---|---|---|---|---|---|
| 1 | 238575 | 1467287 | 20 | 237745 | 1459999 |
| 2 | 238389 | 1467344 | 21 | 236515 | 1459948 |
| 3 | 238091 | 1467351 | 22 | 236702 | 1460119 |
| 4 | 238143 | 1466706 | 23 | 235825 | 1460954 |
| 5 | 237887 | 1466708 | 24 | 235413 | 1460996 |
| 6 | 237945 | 1464884 | 25 | 235415 | 1461288 |
| 7 | 237982 | 1463254 | 26 | 234962 | 1461646 |
| 8 | 237661 | 1463179 | 27 | 235022 | 1461874 |
| 9 | 237351 | 1462909 | 28 | 233925 | 1461919 |
| 10 | 237604 | 1462787 | 29 | 233717 | 1462562 |
| 11 | 237589 | 1462316 | 30 | 233811 | 1463343 |
| 12 | 237425 | 1462329 | 31 | 233782 | 1463814 |
| 13 | 237396 | 1462159 | 32 | 234188 | 1465797 |
| 14 | 237855 | 1461994 | 33 | 235132 | 1466689 |
| 15 | 237735 | 1461717 | 34 | 235725 | 1467676 |
| 16 | 237642 | 1461765 | 35 | 236859 | 1467620 |
| 17 | 236963 | 1460787 | 36 | 237437 | 1467863 |
| 18 | 237202 | 1460440 | 37 | 238529 | 1467843 |
| 19 | 237636 | 1460196 | | | |

មាត្រដ្ឋាន 1:35,000

Kilometers

**គំនូសតាងពន្យល់**

- ព្រៃរងការ
- ព្រៃស្រោង
- ព្រៃជ្រុះស្លឹក
- ព្រៃពាក់កណ្តាលស្រោង
- ដីមិនមែនព្រៃ
- ព្រំប្រទល់ដីស្នើសុំ

**ប្រព័ន្ធកូអរដោនេ :**

តំបន់ទី : 48N

ចំណោលផែនទី : UTM

មិន្នន័យយោង : WGS1984

**ប្រភពទិន្នន័យ:**

ព្រំប្រទល់: នាយកដ្ឋានភូមិសាស្ត្រ

គំរបព្រៃ: រដ្ឋបាលព្រៃឈើ ឆ្នាំ ២០០២

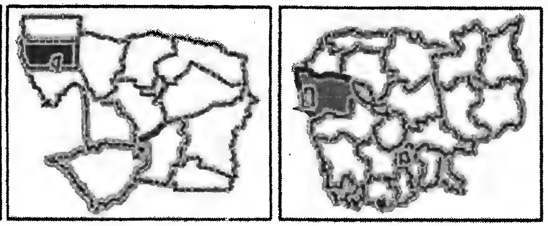

**ព្រះរាជាណាចក្រកម្ពុជា**

**ជាតិ សាសនា ព្រះមហាក្សត្រ**

**រាជរដ្ឋាភិបាលកម្ពុជា**

**លេខៈ** ៧១៨ . អនក្រ . បក

# អនុក្រឹត្យ

## ស្តីពី

## ការកែប្រែតម្លៃឯកតា នៃសន្ទស្សន៍បៀវត្សមូលដ្ឋាន និងការបង្កើនបៀវត្សសុទ្ធសាធរបស់មន្ត្រីរាជការ

## រាជរដ្ឋាភិបាល

- បានឃើញរដ្ឋធម្មនុញ្ញ នៃព្រះរាជាណាចក្រកម្ពុជា
- បានឃើញព្រះរាជក្រឹត្យលេខ នស/រកត/០៩០៨/១០៥៥ ចុះថ្ងៃទី ២៥ ខែ កញ្ញា ឆ្នាំ ២០០៨ ស្តីពីការតែងតាំងរាជរដ្ឋាភិបាល នៃព្រះរាជាណាចក្រកម្ពុជា
- បានឃើញព្រះរាជក្រមលេខ ០២/នស/៩៤ ចុះថ្ងៃទី ២០ ខែ កក្កដា ឆ្នាំ ១៩៩៤ ដែលប្រកាសឱ្យប្រើច្បាប់ស្តីពីការរៀបចំ និងការប្រព្រឹត្តទៅ នៃគណៈរដ្ឋមន្ត្រី
- បានឃើញព្រះរាជក្រមលេខ ០៦/នស/៩៤ ចុះថ្ងៃទី៣០ ខែ តុលា ឆ្នាំ ១៩៩៤ ដែលប្រកាសឱ្យប្រើច្បាប់ស្តីពីសហលក្ខន្តិកៈមន្ត្រីរាជការស៊ីវិលនៃព្រះរាជាណាចក្រកម្ពុជា
- បានឃើញព្រះរាជក្រមលេខ ជស/រកម/០១៩៧/០៥ ចុះថ្ងៃទី ០៦ ខែ វិច្ឆិកា ឆ្នាំ ១៩៩៧ ដែលប្រកាសឱ្យប្រើច្បាប់ ស្តីពីសហលក្ខន្តិកៈទូទៅចំពោះយោធិន នៃកងយោធពលខេមរភូមិន្ទ
- បានឃើញព្រះរាជក្រឹត្យលេខ នស/រកត/០៥០១/១៧៨ ចុះថ្ងៃទី ២២ ខែ ឧសភា ឆ្នាំ ២០០១ ស្តីពី លក្ខន្តិកៈដោយឡែក នៃក្របខ័ណ្ឌមន្ត្រីនគរបាលជាតិកម្ពុជា
- បានឃើញព្រះរាជក្រឹត្យលេខ នស/រកត/១២០១/៤៥០ ចុះថ្ងៃទី ០១ ខែ ធ្នូ ឆ្នាំ ២០០១ ស្តីពីបៀវត្សមូលដ្ឋាន និងប្រាក់បន្ទាប់បន្សំ នៃបៀវត្សរបស់មន្ត្រីរាជការស៊ីវិល
- បានឃើញអនុក្រឹត្យលេខ ០៨ អនក្រ. បក ចុះថ្ងៃទី ២៦ ខែ មករា ឆ្នាំ ២០០៧ ស្តីពីរបបឧបត្ថម្ភចំពោះយោធិនពលី មរណៈ បង្គស្លាប់ បាត់ខ្លួន និងពិការ
- បានឃើញអនុក្រឹត្យលេខ ១៨៥ អនក្រ.បក ចុះថ្ងៃទី ០៥ ខែ ធ្នូ ឆ្នាំ ២០០៧ ស្តីពីការកែសម្រួលប្រាក់បៀវត្សមូលដ្ឋានរបស់កងយោធពលខេមរភូមិន្ទ

- បានឃើញអនុក្រឹត្យលេខ ០៤ អនក្រ.បក ចុះថ្ងៃទី ១០ ខែ មករា ឆ្នាំ ២០០៨ ស្តីពីការកែសម្រួលប្រាក់បៀវត្សមូលដ្ឋានរបស់មន្ត្រីនគរបាលជាតិ
- បានឃើញអនុក្រឹត្យលេខ ៧៥ អនក្រ. បក ចុះថ្ងៃទី ១៩ ខែ ឧសភា ឆ្នាំ ២០០៩ ស្តីពីរបបឧបត្ថម្ភគោលនយោបាយចំពោះមន្ត្រីនគរបាលពលី មរណៈ បង្គស្លាប់ បាត់ខ្លួន និងពិការ
- បានឃើញអនុក្រឹត្យលេខ ២៧៥ អនក្រ. បក ចុះថ្ងៃទី ០៧ ខែ ធ្នូ ឆ្នាំ ២០១១ ស្តីពីការកែប្រែតម្លៃឯកតា នៃសន្ទស្សន៍បៀវត្សមូលដ្ឋាននិងការបង្កើនបៀវត្សសុទ្ធសាធរបស់មន្ត្រីរាជការ
- យោងតាមការចាំបាច់របស់រាជរដ្ឋាភិបាល

## សម្រេច

**មាត្រា ១.-**

អនុក្រឹត្យនេះមានគោលដៅកែប្រែតម្លៃឯកតានៃសន្ទស្សន៍បៀវត្សមូលដ្ឋានពីចំនួន ១២៦០ រៀល ក្នុងមួយសន្ទស្សន៍ ទៅចំនួន ១៥២០ រៀល ក្នុងមួយសន្ទស្សន៍ របស់មន្ត្រីរាជការស៊ីវិល កងយោធពលខេមរភូមិន្ទ កងនគរបាលជាតិ និវត្តជន ជនបាត់បង់សម្បទាវិជ្ជាជីវៈ និងបង្កើនចំនួន ២០ ភាគរយ នៃបៀវត្សសុទ្ធសាធរបស់និវត្តជន ជនបាត់បង់សមត្ថភាពការងារ ជនបាត់បង់សមត្ថភាពពលកម្ម ជនពិការ ដែលជាអតីតយុទ្ធជន ។

**មាត្រា ២.-**

តម្លៃឯកតា នៃសន្ទស្សន៍បៀវត្សមូលដ្ឋាន និងការបង្កើនបៀវត្សសុទ្ធសាធ ដូចមានចែងក្នុងមាត្រា ១ ខាងលើ ត្រូវចាប់អនុវត្តពីថ្ងៃទី០១ ខែមករា ឆ្នាំ២០១៣ តទៅ ។

**មាត្រា ៣.-**

រដ្ឋមន្ត្រីទទួលបន្ទុកទីស្តីការគណៈរដ្ឋមន្ត្រី រដ្ឋមន្ត្រីក្រសួងសេដ្ឋកិច្ច និងហិរញ្ញវត្ថុ រដ្ឋមន្ត្រីក្រសួងការពារជាតិ រដ្ឋមន្ត្រីក្រសួងមហាផ្ទៃ រដ្ឋមន្ត្រីក្រសួងសង្គមកិច្ច អតីតយុទ្ធជន និងយុវនីតិសម្បទា រដ្ឋលេខាធិការ នៃរដ្ឋលេខាធិការដ្ឋានមុខងារសាធារណៈ រដ្ឋមន្ត្រី រដ្ឋលេខាធិការគ្រប់ក្រសួង ស្ថាប័នត្រូវអនុវត្តអនុក្រឹត្យនេះ ចាប់ពីថ្ងៃចុះហត្ថលេខាតទៅ ។

រាជធានីភ្នំពេញ ថ្ងៃទី ២៧ ខែ វិច្ឆិកា ឆ្នាំ ២០១២

នាយករដ្ឋមន្ត្រី

**សម្តេចអគ្គមហាសេនាបតីតេជោ ហ៊ុន សែន**

**កន្លែងទទួល**

-ក្រសួងព្រះបរមរាជវាំង
-អគ្គលេខាធិការដ្ឋានព្រឹទ្ធសភា
-អគ្គលេខាធិការដ្ឋានរដ្ឋសភា
-អគ្គលេខាធិការរាជរដ្ឋាភិបាល
-ខុទ្ទកាល័យសម្តេចនាយករដ្ឋមន្ត្រី
-ខុទ្ទកាល័យឧបនាយករដ្ឋមន្ត្រី
-ដូចមាត្រា ៣
-រាជកិច្ច

**ព្រះរាជាណាចក្រកម្ពុជា**
**ជាតិ សាសនា ព្រះមហាក្សត្រ**

**រាជរដ្ឋាភិបាលកម្ពុជា**
**លេខ:** ៧១៥ អនក្រ.បក

# អនុក្រឹត្យ
## ស្តីពី

**ការកាត់ដីសរុបទំហំ ៥៧១ ហិកតា ដែលក្នុងនោះកាត់ចេញពីគម្របព្រៃឈើឆ្នាំ ២០០២ ទំហំ ៤៣០ ហិកតា និងពីក្រុមហ៊ុន គឿកហ្វាទំហំ ១៤១ ហិកតា ដើម្បីធ្វើអនុបយោគជាដីឯកជនរបស់រដ្ឋ សម្រាប់ធ្វើប្រទានកម្មជាកម្មសិទ្ធិជូនប្រជាពលរដ្ឋ ១៩៩ គ្រួសារ ដែលបានកាន់កាប់ប្រើប្រាស់ និងដាំដុះជាក់ស្តែង និងស្នើសុំផ្តល់សិទ្ធិជាកម្មសិទ្ធិសរុប ៣៥១ ក្បាលដី ក្នុងនោះជូនប្រជាពលរដ្ឋចំនួន ១៨៩ គ្រួសារ លើក្បាលដីចំនួន ៣៥០ ក្បាលដី និងដីកម្មសិទ្ធិសមូហភាពរបស់វត្ត ០១ ក្បាលដី នៅស្រុកសន្ទុក ខេត្តកំពង់ធំ**

## រាជរដ្ឋាភិបាល

- បានឃើញរដ្ឋធម្មនុញ្ញនៃព្រះរាជាណាចក្រកម្ពុជា
- បានឃើញព្រះរាជក្រឹត្យលេខ នស/រកត/០៩០៨/១០៥៥ ចុះថ្ងៃទី២៥ ខែកញ្ញា ឆ្នាំ២០០៨ ស្តីពីការតែងតាំងរាជរដ្ឋាភិបាលនៃព្រះរាជាណាចក្រកម្ពុជា
- បានឃើញព្រះរាជក្រមលេខ០២នសចុះថ្ងៃទី២០ ខែកក្កដា ឆ្នាំ១៩៩៤ ស្តីពីការរៀបចំនិងការប្រព្រឹត្តទៅនៃគណៈរដ្ឋមន្ត្រី
- បានឃើញព្រះរាជក្រមលេខ នស/រកម/០៦៩៩/០៩ ចុះថ្ងៃទី២៣ ខែមិថុនា ឆ្នាំ១៩៩៩ ដែលប្រកាសឲ្យប្រើច្បាប់ស្តីពីការបង្កើតក្រសួងរៀបចំដែនដី នគរូបនីយកម្ម និងសំណង់
- បានឃើញព្រះរាជក្រមលេខ នស/រកម/០១៩៦/១៣ ចុះថ្ងៃទី២៤ ខែមករា ឆ្នាំ១៩៩៦ ដែលប្រកាសឲ្យប្រើច្បាប់ ស្តីពីការបង្កើតក្រសួងកសិកម្ម រុក្ខាប្រមាញ់ និងនេសាទ
- បានឃើញព្រះរាជក្រមលេខ នស/រកម/០៨០១/១៤ ចុះថ្ងៃទី៣០ ខែសីហា ឆ្នាំ២០០១ ដែលប្រកាសឲ្យប្រើច្បាប់ភូមិបាល
- បានឃើញព្រះរាជក្រមលេខ នស/រកម/០៨០២/០១៦ ចុះថ្ងៃទី៣១ ខែសីហា ឆ្នាំ២០០២ ដែលប្រកាសឲ្យប្រើច្បាប់ស្តីពីព្រៃឈើ

- បានឃើញព្រះរាជក្រឹត្យលេខនស/រកត/០៨០៦/៣៣៩ ចុះថ្ងៃទី០៣ ខែសីហា ឆ្នាំ២០០៦ ស្តីពីគោលការណ៍ និងបញ្ញត្តិអន្តរកាលនៃការធ្វើអនុបយោគទ្រព្យសម្បត្តិសាធារណៈរបស់រដ្ឋនិងរបស់នីតិបុគ្គលសាធារណៈ
- បានឃើញអនុក្រឹត្យលេខ៦២ អនក្រ.បក ចុះថ្ងៃទី២០ ខែកក្កដា ឆ្នាំ១៩៩៩ ស្តីពីការរៀបចំ និងការប្រព្រឹត្តទៅរបស់ក្រសួងរៀបចំដែនដី នគរូបនីយកម្ម និងសំណង់
- បានឃើញអនុក្រឹត្យលេខ១៧ អនក្រ.បក ចុះថ្ងៃទី០៧ ខែមេសា ឆ្នាំ២០០០ ស្តីពីការរៀបចំ និងការប្រព្រឹត្តទៅរបស់ក្រសួងកសិកម្ម រុក្ខាប្រមាញ់ និងនេសាទ
- បានឃើញអនុក្រឹត្យលេខ៨៨ អនក្រ.បក ចុះថ្ងៃទី០១ ខែធ្នូ ឆ្នាំ២០០០ ស្តីពីការបង្កើតក្រុមប្រឹក្សាគោលនយោបាយដីធ្លី
- បានឃើញអនុក្រឹត្យលេខ១១៨ អនក្រ.បក ចុះថ្ងៃទី០៧ ខែតុលា ឆ្នាំ២០០៥ ស្តីពីការគ្រប់គ្រងដីរដ្ឋ
- បានឃើញអនុក្រឹត្យលេខ១៤៦ អនក្រ.បកចុះថ្ងៃទី២៧ខែធ្នូ ឆ្នាំ២០០៥ ស្តីពីសម្បទានដីសេដ្ឋកិច្ច
- បានឃើញសារាចរលេខ ០២ សរ ចុះថ្ងៃទី២៦ ខែកុម្ភៈ ឆ្នាំ២០០៧ ស្តីពីការកាន់កាប់ដីរដ្ឋដោយខុសច្បាប់
- លិខិតលេខ ៦១០ សុណាសធ ចុះថ្ងៃទី ២១ ខែ វិច្ឆិកា ឆ្នាំ២០១២ របស់គណៈកម្មាធិការគ្រប់គ្រងដីរដ្ឋខេត្តកំពង់ធំ
- យោងតាមការចាំបាច់របស់រាជរដ្ឋាភិបាល

## សម្រេច

**មាត្រា ១.-**

ត្រូវបានកាត់ដីសរុបទំហំ ៥៧១ ហិកតា ដែលក្នុងនោះកាត់ចេញពីគម្របព្រៃឈើឆ្នាំ ២០០២ ទំហំ ៤៣០ ហិកតា និងពីក្រុមហ៊ុន ភៀកហ្វា ទំហំ ១៤១ ហិកតា ដើម្បីធ្វើអនុបយោគជាដីឯកជនរបស់រដ្ឋសម្រាប់ធ្វើប្រទានកម្មជាកម្មសិទ្ធិជូនប្រជាពលរដ្ឋ ដែលបានកាន់កាប់ ប្រើប្រាស់ និងដាំដុះជាក់ស្តែងនៅភូមិអូរសោម ឃុំបឹងល្វា ស្រុកសន្ទុក ខេត្តកំពង់ធំ តាមប្រព័ន្ធកូអរដោណេ Project UTM Zone 48N Datum WGS 1984 និងមាននិយាមកាដូចកំណត់ក្នុងផែនទីឧបសម្ព័ន្ធនៃអនុក្រឹត្យនេះ។

**មាត្រា ២.-**

ត្រូវបានប្រគល់អាណត្តិកាន់កាប់ និងបែងចែកដីរបស់រដ្ឋដូចមានចែងក្នុងមាត្រា១ ជូនគណៈកម្មាធិការគ្រប់គ្រងដីរដ្ឋខេត្តកំពង់ធំ ធ្វើការគ្រប់គ្រង និងប្រទានកម្មជាកម្មសិទ្ធិឯកជនជូនប្រជាពលរដ្ឋចំនួន ១៩៩ គ្រួសារ ដែលបានកាន់កាប់ ប្រើប្រាស់ និងដាំដុះជាក់ស្តែង នៅភូមិអូរសោម ឃុំបឹងល្វា ស្រុកសន្ទុក ខេត្តកំពង់ធំ ដែលរួមមាន៖

-ផ្ទៃដីកាត់ចេញពីគម្របព្រៃឈើ ២០០២ ប្រទានកម្មជាកម្មសិទ្ធិជូនប្រជាពលរដ្ឋ ចំនួន ១៣៨ គ្រួសារ
-ផ្ទៃដីកាត់ចេញពីក្រុមហ៊ុន ភៀកហ្វា ប្រទានកម្មជាកម្មសិទ្ធិជូនប្រជាពលរដ្ឋ ចំនួន ៦១ គ្រួសារ

**មាត្រា ៣.-**

ត្រូវបានផ្តល់សិទ្ធិជាកម្មសិទ្ធិសរុប ៣៥១ ក្បាលដី ក្នុងនោះជូនប្រជាពលរដ្ឋចំនួន ១៨៩ គ្រួសារ លើក្បាលដីចំនួន ៣៥០ ក្បាលដី និងដីកម្មសិទ្ធិសមូហភាពរបស់វត្ត ០១ ក្បាលដី នៅភូមិអូរសោម ឃុំបឹងល្វា ស្រុកសន្ទុក ខេត្តកំពង់ធំ។

**មាត្រា ៤.-**

ក្នុងពេលដំណើរការវាស់វែង និងបែងចែកជាក់ស្តែង គណៈកម្មាធិការគ្រប់គ្រងដីរដ្ឋខេត្តកំពង់ធំ ត្រូវកាត់ចេញនូវចំណែកដីមួយចំនួនសមស្របដើម្បីរក្សាទុកសម្រាប់បម្រើផលប្រយោជន៍សាធារណៈ ទាំងសម្រាប់ការអភិវឌ្ឍហេដ្ឋារចនាសម្ព័ន្ធរូបវន្ត និងសង្គម នៅក្នុងមូលដ្ឋាន។

**មាត្រា ៥.-**

បទប្បញ្ញត្តិទាំងឡាយណា ដែលផ្ទុយពីអនុក្រឹត្យនេះត្រូវចាត់ទុកជានិរាករណ៍ ។

**មាត្រា ៦.-**

រដ្ឋមន្ត្រីទទួលបន្ទុកទីស្តីការគណៈរដ្ឋមន្ត្រី រដ្ឋមន្ត្រីក្រសួងមហាផ្ទៃ រដ្ឋមន្ត្រីក្រសួងសេដ្ឋកិច្ចនិងហិរញ្ញវត្ថុ រដ្ឋមន្ត្រីក្រសួងរៀបចំដែនដី នគរូបនីយកម្ម និងសំណង់ រដ្ឋមន្ត្រីក្រសួងបរិស្ថាន រដ្ឋមន្ត្រីក្រសួងកសិកម្ម រុក្ខាប្រមាញ់ និងនេសាទ រដ្ឋមន្ត្រី រដ្ឋលេខាធិការគ្រប់ក្រសួង ស្ថាប័នពាក់ព័ន្ធ និងអភិបាលនៃគណៈអភិបាលខេត្តកំពង់ធំ ត្រូវអនុវត្តអនុក្រឹត្យនេះចាប់ពីថ្ងៃចុះហត្ថលេខាតទៅ។

ធ្វើនៅរាជធានីភ្នំពេញ ថ្ងៃទី ២៧ ខែ វិច្ឆិកា ឆ្នាំ២០១២

**នាយករដ្ឋមន្ត្រី**

**សម្តេចអគ្គមហាសេនាបតីតេជោ ហ៊ុន សែន**

កន្លែងទទួល៖

- *ក្រសួងព្រះបរមរាជវាំង*
- *អគ្គលេខាធិការដ្ឋានក្រុមប្រឹក្សាធម្មនុញ្ញ*
- *អគ្គលេខាធិការដ្ឋានព្រឹទ្ធសភា*
- *អគ្គលេខាធិការដ្ឋានរដ្ឋសភា*
- *អគ្គលេខាធិការរាជរដ្ឋាភិបាល*
- *អគ្គលេខាធិការដ្ឋានក្រុមប្រឹក្សាអភិវឌ្ឍន៍កម្ពុជា*
- *អគ្គលេខាធិការដ្ឋានអាជ្ញាធរជាតិដោះស្រាយវិវាទដីធ្លី*
- *ខុទ្ទកាល័យសម្តេចនាយករដ្ឋមន្ត្រី*
- *ដូចមាត្រា ៦*
- *រាជកិច្ច*
- *ឯកសារកាលប្បវត្តិ*

**ឧបសម្ព័ន្ធ**

ឧបសម្ព័ន្ធនៃអនុក្រឹត្យលេខ ៦១៥ ចុះថ្ងៃទី ២៨ ខែ វិច្ឆិកា ឆ្នាំ២០១២ ស្តីពីការកាត់ដីសរុបទំហំ ៥៧១ហិកតា ដែលក្នុងនោះកាត់ចេញពីគម្របព្រៃឈើឆ្នាំ២០០២ ទំហំ ៤៣០ ហិកតា និងពីក្រុមហ៊ុនភឿកហ្វាទំហំ ១៤១ ហិកតា ដើម្បីធ្វើអនុបយោគជាដីឯកជនរបស់រដ្ឋសម្រាប់ធ្វើប្រទានកម្មជាកម្មសិទ្ធិជូនប្រជាពលរដ្ឋ ១៩៩ គ្រួសារ ដែលបានកាន់កាប់ប្រើប្រាស់ និងរស់នៅជាក់ស្តែង និងស្នើសុំផ្តល់សិទ្ធិជាកម្មសិទ្ធិសរុប ៣៥១ ក្បាលដី ក្នុងនោះជូនប្រជាពលរដ្ឋចំនួន ១៨៩ គ្រួសារ លើក្បាលដីចំនួន ៣៥០ក្បាលដី និងដីកម្មសិទ្ធិសមូហភាពរបស់វត្ត ០១ក្បាលដី នៅស្រុកសន្ទុក ខេត្តកំពង់ធំ

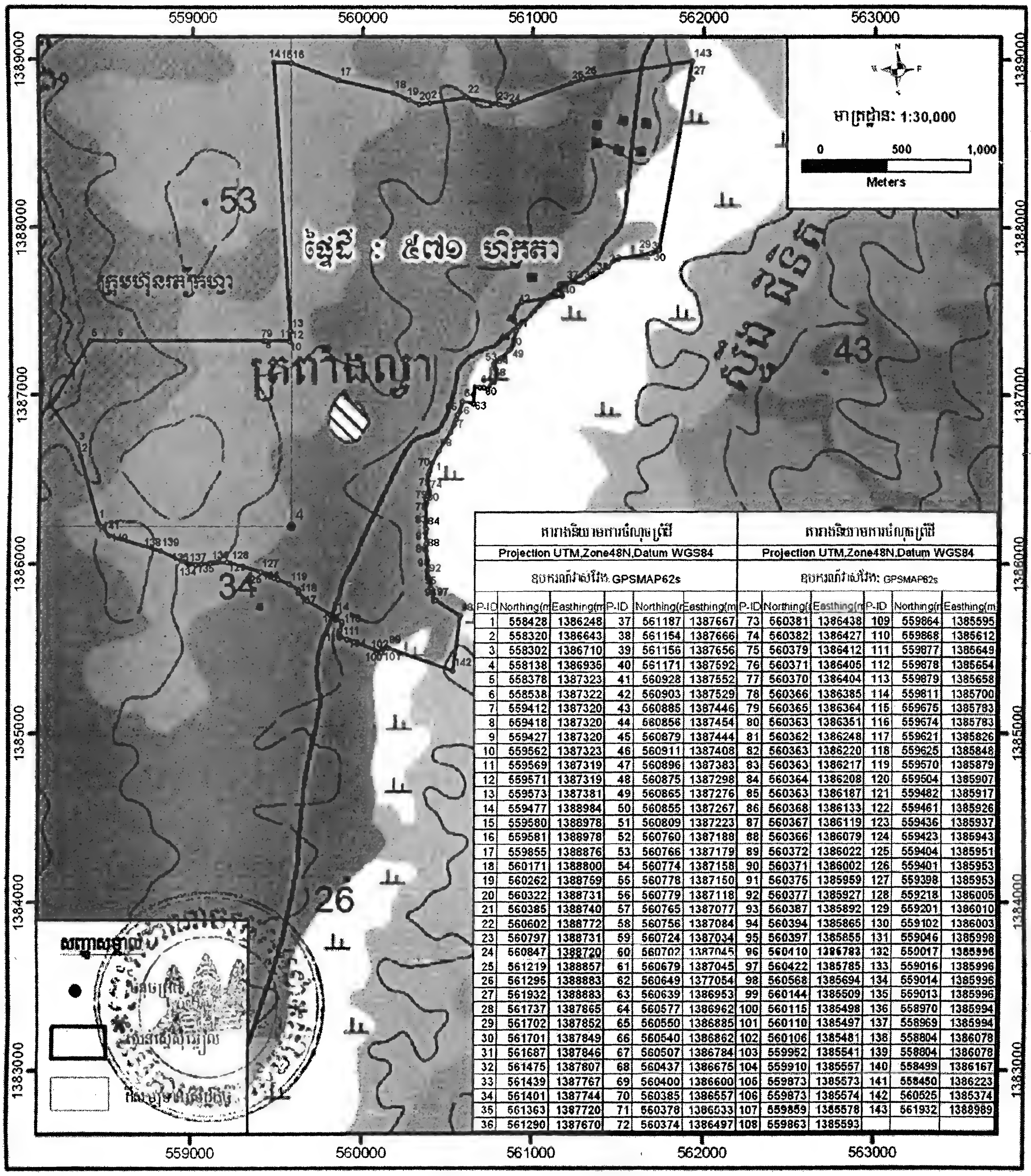


| តារាងនិយាមការចំណុចព្រំ | | | | | | តារាងនិយាមការចំណុចព្រំ | | | | | |
|---|---|---|---|---|---|---|---|---|---|---|---|
| Projection UTM,Zone48N,Datum WGS84 | | | | | | Projection UTM,Zone48N,Datum WGS84 | | | | | |
| ឧបករណ៍ប្រើប្រាស់: GPSMAP62s | | | | | | ឧបករណ៍ប្រើប្រាស់: GPSMAP62s | | | | | |
| P-ID | Northing(m | Easthing(m | P-ID | Northing(r | Easthing(m | P-ID | Northing( | Easthing(n | P-ID | Northing(r | Easthing(m |
| 1 | 558428 | 1386248 | 37 | 561187 | 1387667 | 73 | 560381 | 1386438 | 109 | 559864 | 1385595 |
| 2 | 558320 | 1386643 | 38 | 561154 | 1387666 | 74 | 560382 | 1386427 | 110 | 559868 | 1385612 |
| 3 | 558302 | 1386710 | 39 | 561156 | 1387656 | 75 | 560379 | 1386412 | 111 | 559877 | 1385649 |
| 4 | 558138 | 1386935 | 40 | 561171 | 1387592 | 76 | 560371 | 1386405 | 112 | 559878 | 1385654 |
| 5 | 558378 | 1387323 | 41 | 560928 | 1387552 | 77 | 560370 | 1386404 | 113 | 559879 | 1385658 |
| 6 | 558538 | 1387322 | 42 | 560903 | 1387529 | 78 | 560366 | 1386385 | 114 | 559811 | 1385700 |
| 7 | 559412 | 1387320 | 43 | 560885 | 1387446 | 79 | 560365 | 1386364 | 115 | 559675 | 1385783 |
| 8 | 659418 | 1387320 | 44 | 560856 | 1387454 | 80 | 560363 | 1386351 | 116 | 559674 | 1385783 |
| 9 | 559427 | 1387320 | 45 | 560879 | 1387444 | 81 | 560362 | 1386248 | 117 | 559621 | 1385826 |
| 10 | 559562 | 1387323 | 46 | 560911 | 1387408 | 82 | 560363 | 1386220 | 118 | 559625 | 1385848 |
| 11 | 559569 | 1387319 | 47 | 560896 | 1387383 | 83 | 560363 | 1386217 | 119 | 559570 | 1385879 |
| 12 | 559571 | 1387319 | 48 | 560875 | 1387298 | 84 | 560364 | 1386208 | 120 | 559504 | 1385907 |
| 13 | 559573 | 1387381 | 49 | 560865 | 1387276 | 85 | 560363 | 1386187 | 121 | 559482 | 1385917 |
| 14 | 559477 | 1388984 | 50 | 560855 | 1387267 | 86 | 560368 | 1386133 | 122 | 559461 | 1385926 |
| 15 | 559580 | 1388978 | 51 | 560809 | 1387223 | 87 | 560367 | 1386119 | 123 | 559436 | 1385937 |
| 16 | 559581 | 1388978 | 52 | 560760 | 1387188 | 88 | 560366 | 1386079 | 124 | 559423 | 1385943 |
| 17 | 559855 | 1388876 | 53 | 560766 | 1387179 | 89 | 560372 | 1386022 | 125 | 559404 | 1385951 |
| 18 | 560171 | 1388800 | 54 | 560774 | 1387158 | 90 | 560371 | 1386002 | 126 | 559401 | 1385953 |
| 19 | 560262 | 1388759 | 55 | 560778 | 1387150 | 91 | 560375 | 1385959 | 127 | 559398 | 1385953 |
| 20 | 560322 | 1388731 | 56 | 560779 | 1387118 | 92 | 560377 | 1385927 | 128 | 559218 | 1386005 |
| 21 | 560385 | 1388740 | 57 | 560765 | 1387077 | 93 | 560387 | 1385892 | 129 | 559201 | 1386010 |
| 22 | 560602 | 1388772 | 58 | 560756 | 1387084 | 94 | 560394 | 1385865 | 130 | 559102 | 1386003 |
| 23 | 560797 | 1388731 | 59 | 560724 | 1387034 | 95 | 560397 | 1385855 | 131 | 559046 | 1385998 |
| 24 | 560847 | 1388720 | 60 | 560702 | 1387045 | 96 | 560410 | 1386783 | 132 | 559017 | 1385996 |
| 25 | 561219 | 1388857 | 61 | 560679 | 1387045 | 97 | 560422 | 1385785 | 133 | 559016 | 1385996 |
| 26 | 561295 | 1388883 | 62 | 560649 | 1377054 | 98 | 560568 | 1385694 | 134 | 559014 | 1385996 |
| 27 | 561932 | 1388883 | 63 | 560639 | 1386953 | 99 | 560144 | 1385509 | 135 | 559013 | 1385996 |
| 28 | 561737 | 1387865 | 64 | 560577 | 1386962 | 100 | 560115 | 1385498 | 136 | 558970 | 1385994 |
| 29 | 561702 | 1387852 | 65 | 560550 | 1386885 | 101 | 560110 | 1385497 | 137 | 558969 | 1385994 |
| 30 | 561701 | 1387849 | 66 | 560540 | 1386862 | 102 | 560106 | 1385481 | 138 | 558804 | 1386078 |
| 31 | 561687 | 1387846 | 67 | 560507 | 1386784 | 103 | 559952 | 1385541 | 139 | 558804 | 1386078 |
| 32 | 561475 | 1387807 | 68 | 560437 | 1386675 | 104 | 559910 | 1385557 | 140 | 558499 | 1386167 |
| 33 | 561439 | 1387767 | 69 | 560400 | 1386600 | 105 | 559873 | 1385573 | 141 | 558450 | 1386223 |
| 34 | 561401 | 1387744 | 70 | 560385 | 1386557 | 106 | 559873 | 1385574 | 142 | 560525 | 1385374 |
| 35 | 561363 | 1387720 | 71 | 560378 | 1386033 | 107 | 559859 | 1385578 | 143 | 561932 | 1388989 |
| 36 | 561290 | 1387670 | 72 | 560374 | 1386497 | 108 | 559863 | 1385593 | | | |

**ព្រះរាជាណាចក្រកម្ពុជា**
**ជាតិ សាសនា ព្រះមហាក្សត្រ**

**រាជរដ្ឋាភិបាលកម្ពុជា**
លេខៈ ៥១៦ អនក្រ.បក

# អនុក្រឹត្យ
## ស្តីពី
## ការកាត់ដីសរុបទំហំ ១.២៥៨ ហិកតា ដែលក្នុងនោះ (១) កាត់ចេញពីក្រុមហ៊ុនហ្គោលហ្វៃសិន (២)ពីក្រុមហ៊ុនមេគង្គ និង(៣) ពីដែនជម្រកសត្វព្រៃបឹងពែរ ដើម្បីធ្វើអនុបយោគជាដីឯកជនរបស់រដ្ឋ សម្រាប់ធ្វើប្រទានកម្មជាកម្មសិទ្ធិជូនប្រជាពលរដ្ឋ ៤១៧ គ្រួសារ និងស្នើសុំផ្តល់សិទ្ធិជាកម្មសិទ្ធិឯកជនជូនប្រជាពលរដ្ឋចំនួន ៤០៨ គ្រួសារ លើ ៦១៦ ក្បាលដី ដែលបានកាន់កាប់ប្រើប្រាស់ និងដាំដុះជាក់ស្តែង នៅស្រុកប្រាសាទសំបូរ និងស្រុកប្រាសាទបល្ល័ង្គ ខេត្តកំពង់ធំ

## រាជរដ្ឋាភិបាល

- បានឃើញរដ្ឋធម្មនុញ្ញនៃព្រះរាជាណាចក្រកម្ពុជា
- បានឃើញព្រះរាជក្រឹត្យលេខ នស/រកត/០៩០៨/១០៥៥ ចុះថ្ងៃទី២៥ ខែកញ្ញា ឆ្នាំ២០០៨ ស្តីពីការតែងតាំងរាជរដ្ឋាភិបាលនៃព្រះរាជាណាចក្រកម្ពុជា
- បានឃើញព្រះរាជក្រមលេខ០២នសចុះថ្ងៃទី២០ ខែកក្កដា ឆ្នាំ១៩៩៤ ស្តីពីការរៀបចំនិងការប្រព្រឹត្តទៅនៃគណៈរដ្ឋមន្ត្រី
- បានឃើញព្រះរាជក្រមលេខ នស/រកម/០៦៩៩/០៩ ចុះថ្ងៃទី២៣ ខែមិថុនា ឆ្នាំ១៩៩៩ ដែលប្រកាសឲ្យប្រើច្បាប់ស្តីពីការបង្កើតក្រសួងរៀបចំដែនដី នគរូបនីយកម្ម និងសំណង់
- បានឃើញព្រះរាជក្រមលេខ នស/រកម/០១៩៦/១៣ ចុះថ្ងៃទី២៤ ខែមករា ឆ្នាំ១៩៩៦ ដែលប្រកាសឲ្យប្រើច្បាប់ ស្តីពីការបង្កើតក្រសួងកសិកម្ម រុក្ខាប្រមាញ់ និងនេសាទ
- បានឃើញព្រះរាជក្រមលេខ នស/រកម/០៨០១/១៤ ចុះថ្ងៃទី៣០ ខែសីហា ឆ្នាំ២០០១ ដែលប្រកាសឲ្យប្រើច្បាប់ភូមិបាល
- បានឃើញព្រះរាជក្រមលេខ នស/រកម/០៨០២/០១៦ ចុះថ្ងៃទី៣១ ខែសីហា ឆ្នាំ២០០២ ដែលប្រកាសឲ្យប្រើច្បាប់ស្តីពីព្រៃឈើ
- បានឃើញព្រះរាជក្រឹត្យលេខនស/រកត/០៨០៦/៣៣៩ ចុះថ្ងៃទី០៣ ខែសីហា ឆ្នាំ២០០៦ ស្តីពីគោលការណ៍ និងបញ្ញត្តិអន្តរកាលនៃការធ្វើអនុបយោគទ្រព្យសម្បត្តិសាធារណៈរបស់រដ្ឋនិងរបស់នីតិបុគ្គលសាធារណៈ

- បានឃើញព្រះរាជក្រឹត្យលេខ នស/រកត/១១១២/១០០៨ ចុះថ្ងៃទី ៣០ ខែវិច្ឆិកា ឆ្នាំ ២០១២
- បានឃើញអនុក្រឹត្យលេខ៦២ អនក្រ.បក ចុះថ្ងៃទី២០ ខែកក្កដា ឆ្នាំ១៩៩៩ ស្តីពីការរៀបចំ និងការប្រព្រឹត្តទៅរបស់ក្រសួងរៀបចំដែនដី នគរូបនីយកម្ម និងសំណង់
- បានឃើញអនុក្រឹត្យលេខ១៧ អនក្រ.បក ចុះថ្ងៃទី០៧ ខែមេសា ឆ្នាំ២០០០ ស្តីពីការរៀបចំ និងការប្រព្រឹត្តទៅរបស់ក្រសួងកសិកម្ម រុក្ខាប្រមាញ់ និងនេសាទ
- បានឃើញអនុក្រឹត្យលេខ៨៨ អនក្រ.បក ចុះថ្ងៃទី ០១ ខែ ធ្នូ ឆ្នាំ ២០០០ ស្តីពីការបង្កើតក្រុមប្រឹក្សាគោលនយោបាយដីធ្លី
- បានឃើញអនុក្រឹត្យលេខ១១៨ អនក្រ.បក ចុះថ្ងៃទី០៧ ខែតុលា ឆ្នាំ២០០៥ ស្តីពីការគ្រប់គ្រងដីរដ្ឋ
- បានឃើញអនុក្រឹត្យលេខ១៤៦ អនក្រ.បកចុះថ្ងៃទី២៧ខែធ្នូ ឆ្នាំ២០០៥ ស្តីពីសម្បទានដីសេដ្ឋកិច្ច
- បានឃើញសារាចរលេខ ០២ សរ ចុះថ្ងៃទី២៦ ខែកុម្ភៈ ឆ្នាំ២០០៧ ស្តីពីការកាន់កាប់ដីរដ្ឋដោយខុសច្បាប់
- លិខិតលេខ ៦១១ ចុះថ្ងៃទី ២១ ខែវិច្ឆិកា ឆ្នាំ២០១២ របស់គណៈកម្មាធិការគ្រប់គ្រងដីរដ្ឋខេត្តកំពង់ធំ
- យោងតាមការចាំបាច់របស់រាជរដ្ឋាភិបាល

# សម្រេច

**មាត្រា ១.-**

ត្រូវបានកាត់ដីសរុបទំហំ ១.២៥៨ ហិកតា ដែលក្នុងនោះ (១) ទំហំ ៥៥៨ ហិកតា កាត់ចេញពីក្រុមហ៊ុនហ្គោលហ្វៃសិន (២) ទំហំ ២៥២ ហិកតា ពីក្រុមហ៊ុនមេគង្គ និង (៣) ទំហំ ៤៤៨ ហិកតា ពីដែនជម្រកសត្វបឹងពែរ តាមរយៈព្រះរាជក្រឹត្យកាត់ចេញពីព្រះរាជក្រឹត្យ ចុះថ្ងៃទី ០១ ខែ វិច្ឆិកា ឆ្នាំ១៩៩៣ ដើម្បីធ្វើអនុប្រយោគជាដីឯកជនរបស់រដ្ឋ សម្រាប់ធ្វើប្រទានកម្មជាកម្មសិទ្ធិជូនប្រជាពលរដ្ឋដែលបានកាន់កាប់ ប្រើប្រាស់ និងដាំដុះជាក់ស្តែង នៅខេត្តកំពង់ធំ ដែលស្ថិតនៅក្នុងភូមិ ឃុំ ស្រុក ដូចខាងក្រោមៈ

១. ផ្ទៃដីទំហំ ៥៥៨ ហិកតា កាត់ចេញពីក្រុមហ៊ុន ហ្គោលហ្វៃសិន សម្រាប់ប្រទានកម្មជាកម្មសិទ្ធិជូនប្រជាពលរដ្ឋ នៅភូមិស្រើង ឃុំស្រើង ស្រុកប្រាសាទសំបូរ តាមប្រព័ន្ធកូអរដោណេ Project UTM Zone 48N Datum wgs 1984 និងមាននិយាមកាដូចកំណត់ក្នុងផែនទីឧបសម្ព័ន្ធ (១) នៃអនុក្រឹត្យនេះ។

២. ផ្ទៃដីសរុបទំហំ ៣៧៥ ហិកតា ដែលក្នុងនោះ កាត់ចេញពីក្រុមហ៊ុនមេគង្គ ទំហំ ១៧៨ ហិកតា និងពីដែនជម្រកសត្វព្រៃបឹងពែរ ទំហំ ១៩៧ ហិកតា សម្រាប់ប្រទានកម្មជាកម្មសិទ្ធិជូនប្រជាពលរដ្ឋ នៅភូមិក្រយាជើង ឃុំក្រយា ស្រុកប្រាសាទបល្ល័ង្គ តាមប្រព័ន្ធកូអរដោណេ Project UTM Zone 48N Datum wgs 1984 និងមាននិយាមកាដូចកំណត់ក្នុងផែនទីឧបសម្ព័ន្ធ (២) នៃអនុក្រឹត្យនេះ។

៣. ផ្ទៃដីទំហំ ៣២៥ ហិកតា ដែលក្នុងនោះ កាត់ចេញពីក្រុមហ៊ុន មេគង្គ ទំហំ ៧៤ ហិកតា និងពីដែនជម្រកសត្វព្រៃបឹងពែរ ទំហំ ២៥១ ហិកតា សម្រាប់ប្រទានកម្មជាកម្មសិទ្ធិជូន

ប្រជាពលរដ្ឋ នៅភូមិក្រយាត្បូង ឃុំក្រយា ស្រុកប្រាសាទបល្ល័ង្គ តាមប្រព័ន្ធកូអរដោណេ Project UTM Zone 48N Datum wgs 1984 និងមាននិយាមកាដូចកំណត់ក្នុងផែនទី ឧបសម្ព័ន្ធ(៣) នៃអនុក្រឹត្យនេះ។

**មាត្រា ២.**

ត្រូវបានប្រគល់អាណត្តិកាន់កាប់ និងបែងចែកដីរបស់រដ្ឋដូចមានចែងក្នុងមាត្រា១ ជូនគណៈកម្មាធិការគ្រប់គ្រងដីរដ្ឋខេត្តកំពង់ធំ ធ្វើការគ្រប់គ្រង និងប្រទានកម្មជាកម្មសិទ្ធិជូនប្រជាពលរដ្ឋ ចំនួន ៤១៧ គ្រួសារ ដែលបានកាន់កាប់ ប្រើប្រាស់ និងដាំដុះជាក់ស្តែង នៅភូមិ ឃុំ ស្រុក ដូចខាងក្រោម៖

១. ផ្ទៃដីកាត់ចេញពីក្រុមហ៊ុន ហ្គោលហ្វៀសិន ប្រទានកម្មជាកម្មសិទ្ធិជូនប្រជាពលរដ្ឋ ចំនួន ១០៨ គ្រួសារ នៅភូមិស្រើង ឃុំស្រើង ស្រុកប្រាសាទសំបូរ

២.ផ្ទៃដីកាត់ចេញពីក្រុមហ៊ុន មេគង្គ ប្រទានកម្មជាកម្មសិទ្ធិជូនប្រជាពលរដ្ឋ ចំនួន ៩៥ គ្រួសារនិងផ្ទៃដីកាត់ចេញពីដែនជម្រកសត្វព្រៃបឹងពែរ
ប្រទានកម្មជាកម្មសិទ្ធិជូនប្រជាពលរដ្ឋ ចំនួន ៧៣ គ្រួសារ នៅភូមិក្រយាជើង ឃុំក្រយា ស្រុកប្រាសាទបល្ល័ង្គ

៣. ផ្ទៃដីកាត់ចេញពីក្រុមហ៊ុនមេគង្គ ប្រទានកម្មជាកម្មសិទ្ធិជូនប្រជាពលរដ្ឋចំនួន ៣៩ គ្រួសារ និងផ្ទៃដីកាត់ចេញពីដែនជម្រកសត្វបឹងពែរ ប្រទានកម្មជាកម្មសិទ្ធិជូនប្រជាពលរដ្ឋចំនួន ៩៨ គ្រួសារ នៅភូមិក្រយាជើង ឃុំក្រយា ស្រុកប្រាសាទបល្ល័ង្គ។

**មាត្រា ៣ ..**

ត្រូវបានផ្តល់សិទ្ធិជាកម្មសិទ្ធិឯកជនជូនប្រជាពលរដ្ឋ ចំនួន ៤០៨ គ្រួសារ លើក្បាលដីចំនួន ៦១៦ ក្បាលដី នៅភូមិ ឃុំ ស្រុក ដូចខាងក្រោម៖

- ផ្តល់សិទ្ធិជាកម្មសិទ្ធិឯកជនជូនប្រជាពលរដ្ឋ ចំនួន ១០៨ គ្រួសារ លើក្បាលដីចំនួន ១៨៥ ក្បាលដី នៅភូមិស្រើង ឃុំស្រើង ស្រុកប្រាសាទសំបូរ
- ផ្តល់សិទ្ធិជាកម្មសិទ្ធិឯកជនជូនប្រជាពលរដ្ឋ ចំនួន ១៦៨ គ្រួសារ លើក្បាលដីចំនួន ២៤៣ ក្បាលដី នៅភូមិក្រយាជើង ឃុំក្រយា ស្រុកប្រាសាទបល្ល័ង្គ
- ផ្តល់សិទ្ធិជាកម្មសិទ្ធិឯកជនជូនប្រជាពលរដ្ឋ ចំនួន ១៣២ គ្រួសារ លើក្បាលដីចំនួន ១៨៨ ក្បាលដី នៅភូមិក្រយាត្បូង ឃុំក្រយា ស្រុកប្រាសាទបល្ល័ង្គ។

**មាត្រា ៤ ..**

ក្នុងពេលដំណើរការវាស់វែង និងបែងចែកជាក់ស្តែង គណៈកម្មាធិការគ្រប់គ្រងដីរដ្ឋខេត្តកំពង់ធំត្រូវកាត់ចេញនូវចំណែកដីមួយចំនួនសមស្រប ដើម្បីរក្សាទុកសម្រាប់បម្រើផលប្រយោជន៍សាធារណៈ ទាំងសម្រាប់ការអភិវឌ្ឍហេដ្ឋារចនាសម្ព័ន្ធរូបវន្ត និងសង្គម នៅក្នុងមូលដ្ឋាន។

**មាត្រា ៥ ..**

បទប្បញ្ញត្តិទាំងឡាយណា ដែលផ្ទុយពីអនុក្រឹត្យនេះត្រូវចាត់ទុកជានិរាករណ៍ ។

**មាត្រា ៦.-**

រដ្ឋមន្ត្រីទទួលបន្ទុកទីស្តីការគណៈរដ្ឋមន្ត្រី រដ្ឋមន្ត្រីក្រសួងមហាផ្ទៃ រដ្ឋមន្ត្រីក្រសួងសេដ្ឋកិច្ចនិងហិរញ្ញវត្ថុ រដ្ឋមន្ត្រីក្រសួងរៀបចំដែនដី នគរូបនីយកម្ម និងសំណង់ រដ្ឋមន្ត្រីក្រសួងបរិស្ថាន រដ្ឋមន្ត្រីក្រសួងកសិកម្ម រុក្ខាប្រមាញ់ និងនេសាទ រដ្ឋមន្ត្រី រដ្ឋលេខាធិការគ្រប់ក្រសួង ស្ថាប័នពាក់ព័ន្ធ និងអភិបាលនៃគណៈអភិបាលខេត្តកំពង់ធំ ត្រូវអនុវត្តអនុក្រឹត្យនេះចាប់ពីថ្ងៃចុះហត្ថលេខាតទៅ។

ធ្វើនៅរាជធានីភ្នំពេញ ថ្ងៃទី ៣០ ខែវិច្ឆិកា ឆ្នាំ២០១២

**នាយករដ្ឋមន្ត្រី**

**សម្តេចអគ្គមហាសេនាបតីតេជោ ហ៊ុន សែន**

កន្លែងទទួល៖

- *ក្រសួងព្រះបរមរាជវាំង*
- *អគ្គលេខាធិការដ្ឋានក្រុមប្រឹក្សាធម្មនុញ្ញ*
- *អគ្គលេខាធិការដ្ឋានព្រឹទ្ធសភា*
- *អគ្គលេខាធិការដ្ឋានរដ្ឋសភា*
- *អគ្គលេខាធិការ រាជរដ្ឋាភិបាល*
- *អគ្គលេខាធិការដ្ឋានក្រុមប្រឹក្សាអភិវឌ្ឍន៍កម្ពុជា*
- *អគ្គលេខាធិការដ្ឋានអាជ្ញាធរជាតិដោះស្រាយវិវាទដីធ្លី*
- *ខុទ្ទកាល័យសម្តេចនាយករដ្ឋមន្ត្រី*
- *ដូចមាត្រា ៦*
- *រាជកិច្ច*
- *ឯកសារកាលប្បវត្តិ*

**ព្រះរាជាណាចក្រកម្ពុជា**

**ជាតិ សាសនា ព្រះមហាក្សត្រ**

**រាជរដ្ឋាភិបាលកម្ពុជា**

**លេខ:** ១៩៧៧ អនក្រ.បក

# អនុក្រឹត្យ

## ស្តីពីការជូនមេដាយការងារ

## រាជរដ្ឋាភិបាល

-បានឃើញរដ្ឋធម្មនុញ្ញ នៃព្រះរាជាណាចក្រកម្ពុជា

-បានឃើញព្រះរាជក្រឹត្យ លេខ នស/រកត/០៩០៨/១០៥៥ ចុះថ្ងៃទី ២៥ ខែ កញ្ញា ឆ្នាំ ២០០៨ ស្តីពីការតែងតាំងរាជរដ្ឋាភិបាល នៃព្រះរាជាណាចក្រកម្ពុជា

-បានឃើញព្រះរាជក្រម លេខ ០២/នស/៩៤ ចុះថ្ងៃទី ២០ ខែ កក្កដា ឆ្នាំ ១៩៩៤ ដែលប្រកាសអោយប្រើច្បាប់ស្តីពីការរៀបចំ និងការប្រព្រឹត្តទៅ នៃគណៈរដ្ឋមន្ត្រី

-បានឃើញព្រះរាជក្រឹត្យ លេខ ជស/រកត/១០៩៥/០១ ចុះថ្ងៃទី ០៥ ខែ តុលា ឆ្នាំ ១៩៩៥ ស្តីពីការបង្កើត និងប្រើប្រាស់គ្រឿងឥស្សរិយយស នៃព្រះរាជាណាចក្រកម្ពុជា

-តាមសំណើរបស់នាយកខុទ្ទកាល័យសម្តេចអគ្គមហាសេនាបតីតេជោ នាយករដ្ឋមន្ត្រី

**សម្រេច**

**មាត្រា ១.-**

ត្រូវបានបំពាក់ **មេដាយមាសការងារ** ជូនលោក **អ៊ុំ នាយណាយ** ដែលបានស្ម័គ្រចិត្តចូលរួមក្នុងយុទ្ធនាការចុះវាស់វែងដីធ្លី និងធ្វើកម្មសិទ្ធិជូនប្រជាពលរដ្ឋនៅទូទាំងប្រទេស កន្លងមក ។

**មាត្រា ២.-**

រដ្ឋមន្ត្រីទទួលបន្ទុកទីស្តីការគណៈរដ្ឋមន្ត្រី និង នាយកខុទ្ទកាល័យសម្តេចអគ្គមហាសេនាបតីតេជោ នាយករដ្ឋមន្ត្រី ត្រូវអនុវត្តអនុក្រឹត្យនេះ អោយទទួលបានលទ្ធផលល្អ ។/.

រាជធានីភ្នំពេញ ថ្ងៃទី ២៣ ខែ ១១ ឆ្នាំ ២០១២

នាយករដ្ឋមន្ត្រី

សម្តេចអគ្គមហាសេនាបតីតេជោ ហ៊ុន សែន

**កន្លែងទទួល:**

- ក្រសួងព្រះបរមរាជវាំង
- អគ្គលេខាធិការដ្ឋានព្រឹទ្ធសភា
- អគ្គលេខាធិការដ្ឋានរដ្ឋសភា
- អគ្គលេខាធិការរាជរដ្ឋាភិបាល
- ខុទ្ទកាល័យសម្តេចនាយករដ្ឋមន្ត្រី
- ដូចមាត្រា១ និងមាត្រា២
- រាជកិច្ច
- ឯកសារ-កាលប្បវត្តិ

# ព្រះរាជាណាចក្រកម្ពុជា
## ជាតិ សាសនា ព្រះមហាក្សត្រ

**រាជរដ្ឋាភិបាលកម្ពុជា**

**លេខ:១៩៧៨-អនក្រ.បក**

## អនុក្រឹត្យ
## ស្ដីពីការជូនមេដាយការងារ

## រាជរដ្ឋាភិបាល

-បានឃើញរដ្ឋធម្មនុញ្ញ នៃព្រះរាជាណាចក្រកម្ពុជា

-បានឃើញព្រះរាជក្រឹត្យ លេខ នស/រកត/០៩០៨/១០៥៥ ចុះថ្ងៃទី ២៥ ខែ កញ្ញា ឆ្នាំ ២០០៨ ស្ដីពីការតែងតាំងរាជរដ្ឋាភិបាល នៃព្រះរាជាណាចក្រកម្ពុជា

-បានឃើញព្រះរាជក្រម លេខ ០២/នស/៩៤ ចុះថ្ងៃទី ២០ ខែ កក្កដា ឆ្នាំ ១៩៩៤ ដែលប្រកាសអោយប្រើច្បាប់ស្ដីពីការរៀបចំ និងការប្រព្រឹត្តទៅ នៃគណៈរដ្ឋមន្ត្រី

-បានឃើញព្រះរាជក្រឹត្យ លេខ ជស/រកត/១០៩៥/០១ ចុះថ្ងៃទី ០៥ ខែ តុលា ឆ្នាំ ១៩៩៥ ស្ដីពីការបង្កើត និងប្រើប្រាស់គ្រឿងឥស្សរិយយស នៃព្រះរាជាណាចក្រកម្ពុជា

-តាមសំណើរបស់នាយកខុទ្ទកាល័យសម្ដេចអគ្គមហាសេនាបតីតេជោ នាយករដ្ឋមន្ត្រី

## សម្រេច

**មាត្រា ១.-**

ត្រូវបានបំពាក់ មេដាយមាសការងារ ជូនលោក សុធី នោរ៉ា ដែលបានស្ម័គ្រចិត្តចូលរួមក្នុងយុទ្ធនាការចុះវាស់វែងដីធ្លី និងធ្វើកម្មសិទ្ធិជូនប្រជាពលរដ្ឋនៅទូទាំងប្រទេស កន្លងមក ។

**មាត្រា ២.-**

រដ្ឋមន្ត្រីទទួលបន្ទុកទីស្ដីការគណៈរដ្ឋមន្ត្រី និង នាយកខុទ្ទកាល័យសម្ដេចអគ្គមហាសេនាបតីតេជោ នាយករដ្ឋមន្ត្រី ត្រូវអនុវត្តអនុក្រឹត្យនេះ អោយទទួលបានលទ្ធផលល្អ ។

រាជធានីភ្នំពេញ ថ្ងៃទី ០៣ ខែ ធ្នូ ឆ្នាំ ២០១២

នាយករដ្ឋមន្ត្រី

សម្ដេចអគ្គមហាសេនាបតីតេជោ ហ៊ុន សែន

**កន្លែងទទួល:**
- ក្រសួងព្រះបរមរាជវាំង
- អគ្គលេខាធិការដ្ឋានព្រឹទ្ធសភា
- អគ្គលេខាធិការដ្ឋានរដ្ឋសភា
- អគ្គលេខាធិការរាជរដ្ឋាភិបាល
- ខុទ្ទកាល័យសម្ដេចនាយករដ្ឋមន្ត្រី
- ដូចមាត្រា១ និងមាត្រា២
- រាជកិច្ច
- ឯកសារ-កាលប្បវត្តិ

**ព្រះរាជាណាចក្រកម្ពុជា**
**ជាតិ សាសនា ព្រះមហាក្សត្រ**

**រាជរដ្ឋាភិបាលកម្ពុជា**
**លេខៈ** ១៩៧៩ .អនក្រ.បក

# អនុក្រឹត្យ
## ស្តីពីការជូនមេដាយការងារ

## រាជរដ្ឋាភិបាល

-បានឃើញរដ្ឋធម្មនុញ្ញ នៃព្រះរាជាណាចក្រកម្ពុជា
-បានឃើញព្រះរាជក្រឹត្យ លេខ នស/រកត/០៩០៨/១០៥៥ ចុះថ្ងៃទី ២៥ ខែ កញ្ញា ឆ្នាំ ២០០៨ ស្តីពីការតែងតាំងរាជរដ្ឋាភិបាល នៃព្រះរាជាណាចក្រកម្ពុជា
-បានឃើញព្រះរាជក្រម លេខ ០២/នស/៩៤ ចុះថ្ងៃទី ២០ ខែ កក្កដា ឆ្នាំ ១៩៩៤ ដែលប្រកាសអោយប្រើច្បាប់ស្តីពីការរៀបចំ និងការប្រព្រឹត្តទៅ នៃគណៈរដ្ឋមន្ត្រី
-បានឃើញព្រះរាជក្រឹត្យ លេខ ជស/រកត/១០៩៥/០១ ចុះថ្ងៃទី ០៥ ខែ តុលា ឆ្នាំ ១៩៩៥ ស្តីពីការបង្កើត និងប្រើប្រាស់គ្រឿងឥស្សរិយយស នៃព្រះរាជាណាចក្រកម្ពុជា
-តាមសំណើរបស់នាយកខុទ្ទកាល័យសម្តេចអគ្គមហាសេនាបតីតេជោ នាយករដ្ឋមន្ត្រី

**សម្រេច**

**មាត្រា ១.-**

ត្រូវបានបំពាក់ **មេដាយមាសការងារ** ជូនលោក **ស ដារ៉ា** ដែលបានស្ម័គ្រចិត្តចូលរួមក្នុងយុទ្ធនាការចុះវាស់វែងដីធ្លី និងធ្វើកម្មសិទ្ធិជូនប្រជាពលរដ្ឋនៅទូទាំងប្រទេស កន្លងមក ។

**មាត្រា ២.-**

រដ្ឋមន្ត្រីទទួលបន្ទុកទីស្តីការគណៈរដ្ឋមន្ត្រី និង នាយកខុទ្ទកាល័យសម្តេចអគ្គមហាសេនាបតីតេជោ នាយករដ្ឋមន្ត្រី ត្រូវអនុវត្តអនុក្រឹត្យនេះ អោយទទួលបានលទ្ធផលល្អ ។/HR

**កន្លែងទទួល:**
-ក្រសួងព្រះបរមរាជវាំង
-អគ្គលេខាធិការដ្ឋានព្រឹទ្ធសភា
-អគ្គលេខាធិការដ្ឋានរដ្ឋសភា
-អគ្គលេខាធិការរាជរដ្ឋាភិបាល
-ខុទ្ទកាល័យសម្តេចនាយករដ្ឋមន្ត្រី
-ដូចមាត្រា១ និងមាត្រា២
-រាជកិច្ច
-ឯកសារ-កាលប្បវត្តិ

រាជធានីភ្នំពេញ ថ្ងៃទី ០៣ ខែ ធ្នូ ឆ្នាំ ២០១២
នាយករដ្ឋមន្ត្រី

សម្តេចអគ្គមហាសេនាបតីតេជោ ហ៊ុន សែន

**ព្រះរាជាណាចក្រកម្ពុជា**
**ជាតិ សាសនា ព្រះមហាក្សត្រ**

**រាជរដ្ឋាភិបាលកម្ពុជា**
**លេខៈ** ១៩៧០ អនក្រ.តត

# អនុក្រឹត្យ
## ស្តីពីការផ្តល់មេដាយការងារ

## រាជរដ្ឋាភិបាល

-បានឃើញរដ្ឋធម្មនុញ្ញ នៃព្រះរាជាណាចក្រកម្ពុជា
-បានឃើញព្រះរាជក្រឹត្យ លេខ នស/រកត/០៩០៨/១០៥៥ ចុះថ្ងៃទី ២៥ ខែ កញ្ញា ឆ្នាំ ២០០៨ ស្តីពីការតែងតាំងរាជរដ្ឋាភិបាល នៃព្រះរាជាណាចក្រកម្ពុជា
-បានឃើញព្រះរាជក្រម លេខ ០២/នស/៩៤ ចុះថ្ងៃទី ២០ ខែ កក្កដា ឆ្នាំ ១៩៩៤ ដែលប្រកាសអោយប្រើច្បាប់ស្តីពីការរៀបចំ និងការប្រព្រឹត្តទៅ នៃគណៈរដ្ឋមន្ត្រី
-បានឃើញព្រះរាជក្រឹត្យ លេខ ជស/រកត/១០៩៥/០១ ចុះថ្ងៃទី ០៥ ខែ តុលា ឆ្នាំ ១៩៩៥ ស្តីពីការបង្កើត និងប្រើប្រាស់គ្រឿងឥស្សរិយយស នៃព្រះរាជាណាចក្រកម្ពុជា
-តាមសំណើរបស់នាយកខុទ្ទកាល័យសម្តេចអគ្គមហាសេនាបតីតេជោ នាយករដ្ឋមន្ត្រី

## សម្រេច

**មាត្រា ១.-**

ត្រូវបានបំពាក់ **មេដាយមាសការងារ** ជូនលោក **ទាំ ទណ្ឌិត** ដែលបានស្ម័គ្រចិត្តចូលរួមក្នុងយុទ្ធនាការចុះវាស់វែងដីធ្លី និងធ្វើកម្មសិទ្ធិជូនប្រជាពលរដ្ឋនៅទូទាំងប្រទេស កន្លងមក ។

**មាត្រា ២.-**

រដ្ឋមន្ត្រីទទួលបន្ទុកទីស្តីការគណៈរដ្ឋមន្ត្រី និង នាយកខុទ្ទកាល័យសម្តេចអគ្គមហាសេនាបតីតេជោ នាយករដ្ឋមន្ត្រី ត្រូវអនុវត្តអនុក្រឹត្យនេះ អោយទទួលបានលទ្ធផលល្អ ។

រាជធានីភ្នំពេញ ថ្ងៃទី ២៣ ខែ ១១ ឆ្នាំ ២០១២
នាយករដ្ឋមន្ត្រី

សម្តេចអគ្គមហាសេនាបតីតេជោ ហ៊ុន សែន

**កន្លែងទទួលៈ**
-ក្រសួងព្រះបរមរាជវាំង
-អគ្គលេខាធិការដ្ឋានព្រឹទ្ធសភា
-អគ្គលេខាធិការដ្ឋានរដ្ឋសភា
-អគ្គលេខាធិការរាជរដ្ឋាភិបាល
-ខុទ្ទកាល័យសម្តេចនាយករដ្ឋមន្ត្រី
-ដូចមាត្រា១ និងមាត្រា២
-រាជកិច្ច
-ឯកសារ-កាលប្បវត្តិ

**ព្រះរាជាណាចក្រកម្ពុជា**

**ជាតិ សាសនា ព្រះមហាក្សត្រ**

**រាជរដ្ឋាភិបាលកម្ពុជា**

**លេខ:** ១៩៨១.អនក្រ.បក

# អនុក្រឹត្យ

## ស្តីពីការជូនមេដាយការងារ

## រាជរដ្ឋាភិបាល

- បានឃើញរដ្ឋធម្មនុញ្ញ នៃព្រះរាជាណាចក្រកម្ពុជា
- បានឃើញព្រះរាជក្រឹត្យ លេខ នស/រកត/០៩០៨/១០៥៥ ចុះថ្ងៃទី ២៥ ខែ កញ្ញា ឆ្នាំ ២០០៨ ស្តីពីការតែងតាំងរាជរដ្ឋាភិបាល នៃព្រះរាជាណាចក្រកម្ពុជា
- បានឃើញព្រះរាជក្រម លេខ ០២/នស/៩៤ ចុះថ្ងៃទី ២០ ខែ កក្កដា ឆ្នាំ ១៩៩៤ ដែលប្រកាសអោយប្រើច្បាប់ស្តីពីការរៀបចំ និងការប្រព្រឹត្តទៅ នៃគណៈរដ្ឋមន្ត្រី
- បានឃើញព្រះរាជក្រឹត្យ លេខ ជស/រកត/១០៩៥/០១ ចុះថ្ងៃទី ០៥ ខែ តុលា ឆ្នាំ ១៩៩៥ ស្តីពីការបង្កើត និងប្រើប្រាស់គ្រឿងឥស្សរិយយស នៃព្រះរាជាណាចក្រកម្ពុជា
- តាមសំណើរបស់នាយកខុទ្ទកាល័យសម្តេចអគ្គមហាសេនាបតីតេជោ នាយករដ្ឋមន្ត្រី

**សម្រេច**

**មាត្រា ១.-**

ត្រូវបានបំពាក់ **មេដាយមាសការងារ** ជូនលោក **អួន ហេងឡុង** ដែលបានស្ម័គ្រចិត្តចូលរួមក្នុងយុទ្ធនាការចុះវាស់វែងដីធ្លី និងធ្វើកម្មសិទ្ធិជូនប្រជាពលរដ្ឋនៅទូទាំងប្រទេស កន្លងមក ។

**មាត្រា ២.-**

រដ្ឋមន្ត្រីទទួលបន្ទុកទីស្តីការគណៈរដ្ឋមន្ត្រី និង នាយកខុទ្ទកាល័យសម្តេចអគ្គមហាសេនាបតីតេជោ នាយករដ្ឋមន្ត្រី ត្រូវអនុវត្តអនុក្រឹត្យនេះ អោយទទួលបានលទ្ធផលល្អ ។

រាជធានីភ្នំពេញ ថ្ងៃទី ០៣ ខែ ធ្នូ ឆ្នាំ ២០១២

នាយករដ្ឋមន្ត្រី

**សម្តេចអគ្គមហាសេនាបតីតេជោ ហ៊ុន សែន**

**កន្លែងទទួល:**
- ក្រសួងព្រះបរមរាជវាំង
- អគ្គលេខាធិការដ្ឋានព្រឹទ្ធសភា
- អគ្គលេខាធិការដ្ឋានរដ្ឋសភា
- អគ្គលេខាធិការរាជរដ្ឋាភិបាល
- ខុទ្ទកាល័យសម្តេចនាយករដ្ឋមន្ត្រី
- ដូចមាត្រា១ និងមាត្រា២
- រាជកិច្ច
- ឯកសារ-កាលប្បវត្តិ

# ព្រះរាជាណាចក្រកម្ពុជា
## ជាតិ សាសនា ព្រះមហាក្សត្រ

**រាជរដ្ឋាភិបាលកម្ពុជា**
**លេខៈ** ១៩៥៧ អនក្រ.បក

# អនុក្រឹត្យ
## ស្តីពីការជូនមេដាយការងារ

## រាជរដ្ឋាភិបាល

-បានឃើញរដ្ឋធម្មនុញ្ញ នៃព្រះរាជាណាចក្រកម្ពុជា

-បានឃើញព្រះរាជក្រឹត្យ លេខ នស/រកត/០៩០៨/១០៥៥ ចុះថ្ងៃទី ២៥ ខែ កញ្ញា ឆ្នាំ ២០០៨ ស្តីពីការតែងតាំងរាជរដ្ឋាភិបាល នៃព្រះរាជាណាចក្រកម្ពុជា

-បានឃើញព្រះរាជក្រម លេខ ០២/នស/៩៤ ចុះថ្ងៃទី ២០ ខែ កក្កដា ឆ្នាំ ១៩៩៤ ដែលប្រកាសអោយប្រើច្បាប់ស្តីពីការរៀបចំ និងការប្រព្រឹត្តទៅ នៃគណៈរដ្ឋមន្ត្រី

-បានឃើញព្រះរាជក្រឹត្យ លេខ ជស/រកត/១០៩៥/០១ ចុះថ្ងៃទី ០៥ ខែ តុលា ឆ្នាំ ១៩៩៥ ស្តីពីការបង្កើត និងប្រើប្រាស់គ្រឿងឥស្សរិយយស នៃព្រះរាជាណាចក្រកម្ពុជា

-តាមសំណើរបស់នាយកខុទ្ទកាល័យសម្តេចអគ្គមហាសេនាបតីតេជោ នាយករដ្ឋមន្ត្រី

## សម្រេច

**មាត្រា ១.-**

ត្រូវបានបំពាក់ **មេដាយមាសការងារ** ជូនលោក **គេខ មុនីឧត្តម** ដែលបានស្ម័គ្រចិត្តចូលរួមក្នុងយុទ្ធនាការចុះវាស់វែងដីធ្លី និងធ្វើកម្មសិទ្ធិជូនប្រជាពលរដ្ឋនៅទូទាំងប្រទេស កន្លងមក ។

**មាត្រា ២.-**

រដ្ឋមន្ត្រីទទួលបន្ទុកទីស្តីការគណៈរដ្ឋមន្ត្រី និង នាយកខុទ្ទកាល័យសម្តេចអគ្គមហាសេនាបតីតេជោ នាយករដ្ឋមន្ត្រី ត្រូវអនុវត្តអនុក្រឹត្យនេះ អោយទទួលបានលទ្ធផលល្អ ។

រាជធានីភ្នំពេញ, ថ្ងៃទី [illegible] ខែ [illegible] ឆ្នាំ ២០១២
នាយករដ្ឋមន្ត្រី

**សម្តេចអគ្គមហាសេនាបតីតេជោ ហ៊ុន សែន**

**កន្លែងទទួលៈ**
-ក្រសួងព្រះបរមរាជវាំង
-អគ្គលេខាធិការដ្ឋានព្រឹទ្ធសភា
-អគ្គលេខាធិការដ្ឋានរដ្ឋសភា
-អគ្គលេខាធិការរាជរដ្ឋាភិបាល
-ខុទ្ទកាល័យសម្តេចនាយករដ្ឋមន្ត្រី
-ដូចមាត្រា១ និងមាត្រា២
-រាជកិច្ច
-ឯកសារ-កាលប្បវត្តិ

# ព្រះរាជាណាចក្រកម្ពុជា
## ជាតិ សាសនា ព្រះមហាក្សត្រ

រាជរដ្ឋាភិបាលកម្ពុជា

លេខៈ១៩៧៣ . អនក្រ . តត

## អនុក្រឹត្យ
## ស្តីពីការជូនមេដាយការងារ

## រាជរដ្ឋាភិបាល

- បានឃើញរដ្ឋធម្មនុញ្ញ នៃព្រះរាជាណាចក្រកម្ពុជា
- បានឃើញព្រះរាជក្រឹត្យ លេខ នស/រកត/០៩០៨/១០៥៥ ចុះថ្ងៃទី ២៥ ខែ កញ្ញា ឆ្នាំ ២០០៨ ស្តីពីការតែងតាំងរាជរដ្ឋាភិបាល នៃព្រះរាជាណាចក្រកម្ពុជា
- បានឃើញព្រះរាជក្រម លេខ ០២/នស/៩៤ ចុះថ្ងៃទី ២០ ខែ កក្កដា ឆ្នាំ ១៩៩៤ ដែលប្រកាសអោយប្រើច្បាប់ស្តីពីការរៀបចំ និងការប្រព្រឹត្តទៅ នៃគណៈរដ្ឋមន្ត្រី
- បានឃើញព្រះរាជក្រឹត្យ លេខ ជស/រកត/១០៩៥/០១ ចុះថ្ងៃទី ០៥ ខែ តុលា ឆ្នាំ ១៩៩៥ ស្តីពីការបង្កើត និងប្រើប្រាស់គ្រឿងឥស្សរិយយស នៃព្រះរាជាណាចក្រកម្ពុជា
- តាមសំណើរបស់នាយកខុទ្ទកាល័យសម្តេចអគ្គមហាសេនាបតីតេជោ នាយករដ្ឋមន្ត្រី

## សម្រេច

**មាត្រា ១.-**

ត្រូវបានបំពាក់ មេដាយមាសការងារ ជូនលោក សាទ ដារា ដែលបានស្ម័គ្រចិត្តចូលរួមក្នុងយុទ្ធនាការចុះវាស់វែងដីធ្លី និងធ្វើកម្មសិទ្ធិជូនប្រជាពលរដ្ឋនៅទូទាំងប្រទេស កន្លងមក ។

**មាត្រា ២.-**

រដ្ឋមន្ត្រីទទួលបន្ទុកទីស្តីការគណៈរដ្ឋមន្ត្រី និង នាយកខុទ្ទកាល័យសម្តេចអគ្គមហាសេនាបតីតេជោ នាយករដ្ឋមន្ត្រី ត្រូវអនុវត្តអនុក្រឹត្យនេះ អោយទទួលបានលទ្ធផលល្អ ។/.

រាជធានីភ្នំពេញ ថ្ងៃទី ២៦ ខែ ១១ ឆ្នាំ ២០១២

នាយករដ្ឋមន្ត្រី

សម្តេចអគ្គមហាសេនាបតីតេជោ ហ៊ុន សែន

**កន្លែងទទួលៈ**
- ក្រសួងព្រះបរមរាជវាំង
- អគ្គលេខាធិការដ្ឋានព្រឹទ្ធសភា
- អគ្គលេខាធិការដ្ឋានរដ្ឋសភា
- អគ្គលេខាធិការរាជរដ្ឋាភិបាល
- ខុទ្ទកាល័យសម្តេចនាយករដ្ឋមន្ត្រី
- ដូចមាត្រា១ និងមាត្រា២
- រាជកិច្ច
- ឯកសារ-កាលប្បវត្តិ

# ព្រះរាជាណាចក្រកម្ពុជា
## ជាតិ សាសនា ព្រះមហាក្សត្រ

**រាជរដ្ឋាភិបាលកម្ពុជា**

**លេខ:** ១៩៨៤ អនក្រ.បក

## អនុក្រឹត្យ
## ស្តីពីការជូនមេដាយការងារ

## រាជរដ្ឋាភិបាល

-បានឃើញរដ្ឋធម្មនុញ្ញ នៃព្រះរាជាណាចក្រកម្ពុជា

-បានឃើញព្រះរាជក្រឹត្យ លេខ នស/រកត/០៩០៨/១០៥៥ ចុះថ្ងៃទី ២៥ ខែ កញ្ញា ឆ្នាំ ២០០៨ ស្តីពីការតែងតាំងរាជរដ្ឋាភិបាល នៃព្រះរាជាណាចក្រកម្ពុជា

-បានឃើញព្រះរាជក្រម លេខ ០២/នស/៩៤ ចុះថ្ងៃទី ២០ ខែ កក្កដា ឆ្នាំ ១៩៩៤ ដែលប្រកាសអោយប្រើច្បាប់ស្តីពីការរៀបចំ និងការប្រព្រឹត្តទៅ នៃគណៈរដ្ឋមន្ត្រី

-បានឃើញព្រះរាជក្រឹត្យ លេខ ជស/រកត/១០៩៥/០១ ចុះថ្ងៃទី ០៥ ខែ តុលា ឆ្នាំ ១៩៩៥ ស្តីពីការបង្កើត និងប្រើប្រាស់គ្រឿងឥស្សរិយយស នៃព្រះរាជាណាចក្រកម្ពុជា

-តាមសំណើរបស់នាយកខុទ្ទកាល័យសម្តេចអគ្គមហាសេនាបតីតេជោ នាយករដ្ឋមន្ត្រី

## សម្រេច

**មាត្រា ១.-**

ត្រូវបានបំពាក់ **មេដាយមាសការងារ** ជូនកញ្ញា **ម៉ៃ យ៉េកហ៊ាំង** ដែលបានស្ម័គ្រចិត្តចូលរួមក្នុងយុទ្ធនាការចុះវាស់វែងដីធ្លី និងធ្វើកម្មសិទ្ធិជូនប្រជាពលរដ្ឋនៅទូទាំងប្រទេស កន្លងមក ។

**មាត្រា ២.-**

រដ្ឋមន្ត្រីទទួលបន្ទុកទីស្តីការគណៈរដ្ឋមន្ត្រី និង នាយកខុទ្ទកាល័យសម្តេចអគ្គមហាសេនាបតីតេជោ នាយករដ្ឋមន្ត្រី ត្រូវអនុវត្តអនុក្រឹត្យនេះ អោយទទួលបានលទ្ធផលល្អ ។

រាជធានីភ្នំពេញ, ថ្ងៃទី [illegible] ខែ ១១ ឆ្នាំ ២០១២

នាយករដ្ឋមន្ត្រី

**សម្តេចអគ្គមហាសេនាបតីតេជោ ហ៊ុន សែន**

**កន្លែងទទួល:**
-ក្រសួងព្រះបរមរាជវាំង
-អគ្គលេខាធិការដ្ឋានព្រឹទ្ធសភា
-អគ្គលេខាធិការដ្ឋានរដ្ឋសភា
-អគ្គលេខាធិការរាជរដ្ឋាភិបាល
-ខុទ្ទកាល័យសម្តេចនាយករដ្ឋមន្ត្រី
-ដូចមាត្រា១ និងមាត្រា២
-រាជកិច្ច
-ឯកសារ-កាលប្បវត្តិ

**ព្រះរាជាណាចក្រកម្ពុជា**
**ជាតិ សាសនា ព្រះមហាក្សត្រ**

**រាជរដ្ឋាភិបាលកម្ពុជា**
**លេខ:** ១៩៧៥ អនក្រ.បក

# អនុក្រឹត្យ
## ស្តីពីការជូនមេដាយការងារ

## រាជរដ្ឋាភិបាល

-បានឃើញរដ្ឋធម្មនុញ្ញ នៃព្រះរាជាណាចក្រកម្ពុជា
-បានឃើញព្រះរាជក្រឹត្យ លេខ នស/រកត/០៩០៨/១០៥៥ ចុះថ្ងៃទី ២៥ ខែ កញ្ញា ឆ្នាំ ២០០៨ ស្តីពីការតែងតាំងរាជរដ្ឋាភិបាល នៃព្រះរាជាណាចក្រកម្ពុជា
-បានឃើញព្រះរាជក្រម លេខ ០២/នស/៩៤ ចុះថ្ងៃទី ២០ ខែ កក្កដា ឆ្នាំ ១៩៩៤ ដែលប្រកាសអោយប្រើច្បាប់ស្តីពីការរៀបចំ និងការប្រព្រឹត្តទៅ នៃគណៈរដ្ឋមន្ត្រី
-បានឃើញព្រះរាជក្រឹត្យ លេខ ជស/រកត/១០៩៥/០១ ចុះថ្ងៃទី ០៥ ខែ តុលា ឆ្នាំ ១៩៩៥ ស្តីពីការបង្កើត និងប្រើប្រាស់គ្រឿងឥស្សរិយយស នៃព្រះរាជាណាចក្រកម្ពុជា
-តាមសំណើរបស់នាយកខុទ្ទកាល័យសម្តេចអគ្គមហាសេនាបតីតេជោ នាយករដ្ឋមន្ត្រី

## សម្រេច

**មាត្រា ១.-**

ត្រូវបានបំពាក់ **មេដាយមាសការងារ** ជូនលោក **ទេង សុវណ្ណ** ដែលបានស្ម័គ្រចិត្តចូលរួមក្នុងយុទ្ធនាការចុះវាស់វែងដីធ្លី និងធ្វើកម្មសិទ្ធិជូនប្រជាពលរដ្ឋនៅទូទាំងប្រទេស កន្លងមក ។

**មាត្រា ២.-**

រដ្ឋមន្ត្រីទទួលបន្ទុកទីស្តីការគណៈរដ្ឋមន្ត្រី និង នាយកខុទ្ទកាល័យសម្តេចអគ្គមហាសេនាបតីតេជោ នាយករដ្ឋមន្ត្រី ត្រូវអនុវត្តអនុក្រឹត្យនេះ អោយទទួលបានលទ្ធផលល្អ ។/.

រាជធានីភ្នំពេញ, ថ្ងៃទី [illegible] ខែ [illegible] ឆ្នាំ ២០១២
នាយករដ្ឋមន្ត្រី

**សម្តេចអគ្គមហាសេនាបតីតេជោ ហ៊ុន សែន**

**កន្លែងទទួល:**
-ក្រសួងព្រះបរមរាជវាំង
-អគ្គលេខាធិការដ្ឋានព្រឹទ្ធសភា
-អគ្គលេខាធិការដ្ឋានរដ្ឋសភា
-អគ្គលេខាធិការរាជរដ្ឋាភិបាល
-ខុទ្ទកាល័យសម្តេចនាយករដ្ឋមន្ត្រី
-ដូចមាត្រា១ និងមាត្រា២
-រាជកិច្ច
-ឯកសារ-កាលប្បវត្តិ

# ព្រះរាជាណាចក្រកម្ពុជា
## ជាតិ សាសនា ព្រះមហាក្សត្រ

**រាជរដ្ឋាភិបាលកម្ពុជា**
**លេខៈ ១៥៧៦ អនក្រ.បក**

## អនុក្រឹត្យ
## ស្តីពីការជូនមេដាយការងារ

## រាជរដ្ឋាភិបាល

-បានឃើញរដ្ឋធម្មនុញ្ញ នៃព្រះរាជាណាចក្រកម្ពុជា
-បានឃើញព្រះរាជក្រឹត្យ លេខ នស/រកត/០៩០៨/១០៥៥ ចុះថ្ងៃទី ២៥ ខែ កញ្ញា ឆ្នាំ ២០០៨ ស្តីពីការតែងតាំងរាជរដ្ឋាភិបាល នៃព្រះរាជាណាចក្រកម្ពុជា
-បានឃើញព្រះរាជក្រម លេខ ០២/នស/៩៤ ចុះថ្ងៃទី ២០ ខែ កក្កដា ឆ្នាំ ១៩៩៤ ដែលប្រកាសអោយប្រើច្បាប់ស្តីពីការរៀបចំ និងការប្រព្រឹត្តទៅ នៃគណៈរដ្ឋមន្ត្រី
-បានឃើញព្រះរាជក្រឹត្យ លេខ ជស/រកត/១០៩៥/០១ ចុះថ្ងៃទី ០៥ ខែ តុលា ឆ្នាំ ១៩៩៥ ស្តីពីការបង្កើត និងប្រើប្រាស់គ្រឿងឥស្សរិយយស នៃព្រះរាជាណាចក្រកម្ពុជា
-តាមសំណើរបស់នាយកខុទ្ទកាល័យសម្តេចអគ្គមហាសេនាបតីតេជោ នាយករដ្ឋមន្ត្រី

## សម្រេច

**មាត្រា ១.-**

ត្រូវបានបំពាក់ មេដាយមាសការងារ ជូនលោក យ៉ាទ ដារ៉ា ដែលបានស្ម័គ្រចិត្តចូលរួមក្នុងយុទ្ធនាការចុះវាស់វែងដីធ្លី និងធ្វើកម្មសិទ្ធិជូនប្រជាពលរដ្ឋនៅទូទាំងប្រទេស កន្លងមក ។

**មាត្រា ២.-**

រដ្ឋមន្ត្រីទទួលបន្ទុកទីស្តីការគណៈរដ្ឋមន្ត្រី និង នាយកខុទ្ទកាល័យសម្តេចអគ្គមហាសេនាបតីតេជោ នាយករដ្ឋមន្ត្រី ត្រូវអនុវត្តអនុក្រឹត្យនេះ អោយទទួលបានលទ្ធផលល្អ ។/

រាជធានីភ្នំពេញ, ថ្ងៃទី ២៣ ខែ [illegible] ឆ្នាំ ២០១២
នាយករដ្ឋមន្ត្រី

**សម្តេចអគ្គមហាសេនាបតីតេជោ ហ៊ុន សែន**

**កន្លែងទទួលៈ**
-ក្រសួងព្រះបរមរាជវាំង
-អគ្គលេខាធិការដ្ឋានព្រឹទ្ធសភា
-អគ្គលេខាធិការដ្ឋានរដ្ឋសភា
-អគ្គលេខាធិការរាជរដ្ឋាភិបាល
-ខុទ្ទកាល័យសម្តេចនាយករដ្ឋមន្ត្រី
-ដូចមាត្រា១ និងមាត្រា២
-រាជកិច្ច
-ឯកសារ-កាលប្បវត្តិ

**ព្រះរាជាណាចក្រកម្ពុជា**
**ជាតិ សាសនា ព្រះមហាក្សត្រ**

**រាជរដ្ឋាភិបាលកម្ពុជា**
**លេខ:**១៩៧៧ អនក្រ.បក

# អនុក្រឹត្យ
## ស្តីពីការជូនមេដាយការងារ

## រាជរដ្ឋាភិបាល

-បានឃើញរដ្ឋធម្មនុញ្ញ នៃព្រះរាជាណាចក្រកម្ពុជា

-បានឃើញព្រះរាជក្រឹត្យ លេខ នស/រកត/០៩០៨/១០៥៥ ចុះថ្ងៃទី ២៥ ខែ កញ្ញា ឆ្នាំ ២០០៨ ស្តីពីការតែងតាំងរាជរដ្ឋាភិបាល នៃព្រះរាជាណាចក្រកម្ពុជា

-បានឃើញព្រះរាជក្រម លេខ ០២/នស/៩៤ ចុះថ្ងៃទី ២០ ខែ កក្កដា ឆ្នាំ ១៩៩៤ ដែលប្រកាសអោយប្រើច្បាប់ស្តីពីការរៀបចំ និងការប្រព្រឹត្តទៅ នៃគណៈរដ្ឋមន្ត្រី

-បានឃើញព្រះរាជក្រឹត្យ លេខ ជស/រកត/១០៩៥/០១ ចុះថ្ងៃទី ០៥ ខែ តុលា ឆ្នាំ ១៩៩៥ ស្តីពីការបង្កើត និងប្រើប្រាស់គ្រឿងឥស្សរិយយស នៃព្រះរាជាណាចក្រកម្ពុជា

-តាមសំណើរបស់នាយកខុទ្ទកាល័យសម្តេចអគ្គមហាសេនាបតីតេជោ នាយករដ្ឋមន្ត្រី

## សម្រេច

**មាត្រា ១.-**

ត្រូវបានបំពាក់ **មេដាយមាសការងារ** ជូនលោក **ផេង ឌីណា** ដែលបានស្ម័គ្រចិត្តចូលរួមក្នុងយុទ្ធនាការចុះវាស់វែងដីធ្លី និងធ្វើកម្មសិទ្ធិជូនប្រជាពលរដ្ឋនៅទូទាំងប្រទេស កន្លងមក ។

**មាត្រា ២.-**

រដ្ឋមន្ត្រីទទួលបន្ទុកទីស្តីការគណៈរដ្ឋមន្ត្រី និង នាយកខុទ្ទកាល័យសម្តេចអគ្គមហាសេនាបតីតេជោ នាយករដ្ឋមន្ត្រី ត្រូវអនុវត្តអនុក្រឹត្យនេះ អោយទទួលបានលទ្ធផលល្អ ។/.

**កន្លែងទទួល:**
- ក្រសួងព្រះបរមរាជវាំង
- អគ្គលេខាធិការដ្ឋានព្រឹទ្ធសភា
- អគ្គលេខាធិការដ្ឋានរដ្ឋសភា
- អគ្គលេខាធិការរាជរដ្ឋាភិបាល
- ខុទ្ទកាល័យសម្តេចនាយករដ្ឋមន្ត្រី
- ដូចមាត្រា១ និងមាត្រា២
- រាជកិច្ច
- ឯកសារ-កាលប្បវត្តិ

រាជធានីភ្នំពេញ ថ្ងៃទី ២៣ ខែ ១១ ឆ្នាំ ២០១២
នាយករដ្ឋមន្ត្រី

**សម្តេចអគ្គមហាសេនាបតីតេជោ ហ៊ុន សែន**

**ព្រះរាជាណាចក្រកម្ពុជា**

**ជាតិ សាសនា ព្រះមហាក្សត្រ**

**រាជរដ្ឋាភិបាលកម្ពុជា**

**លេខ:** ១៩៧៧ .អនក្រ.បក

# អនុក្រឹត្យ

## ស្តីពីការផ្តល់មេដាយការងារ

## រាជរដ្ឋាភិបាល

-បានឃើញរដ្ឋធម្មនុញ្ញ នៃព្រះរាជាណាចក្រកម្ពុជា

-បានឃើញព្រះរាជក្រឹត្យ លេខ នស/រកត/០៩០៨/១០៥៥ ចុះថ្ងៃទី ២៥ ខែ កញ្ញា ឆ្នាំ ២០០៨ ស្តីពីការតែងតាំងរាជរដ្ឋាភិបាល នៃព្រះរាជាណាចក្រកម្ពុជា

-បានឃើញព្រះរាជក្រម លេខ ០២/នស/៩៤ ចុះថ្ងៃទី ២០ ខែ កក្កដា ឆ្នាំ ១៩៩៤ ដែលប្រកាសអោយប្រើច្បាប់ស្តីពីការរៀបចំ និងការប្រព្រឹត្តទៅ នៃគណៈរដ្ឋមន្ត្រី

-បានឃើញព្រះរាជក្រឹត្យ លេខ ជស/រកត/១០៩៥/០១ ចុះថ្ងៃទី ០៥ ខែ តុលា ឆ្នាំ ១៩៩៥ ស្តីពីការបង្កើត និងប្រើប្រាស់គ្រឿងឥស្សរិយយស នៃព្រះរាជាណាចក្រកម្ពុជា

-តាមសំណើរបស់នាយកខុទ្ទកាល័យសម្តេចអគ្គមហាសេនាបតីតេជោ នាយករដ្ឋមន្ត្រី

**សម្រេច**

**មាត្រា ១.-**

ត្រូវបានបំពាក់ **មេដាយមាសការងារ** ជូនលោក **ម៉ុត ចាន់ដេត** ដែលបានស្ម័គ្រចិត្តចូលរួមក្នុងយុទ្ធនាការចុះវាស់វែងដីធ្លី និងធ្វើកម្មសិទ្ធិជូនប្រជាពលរដ្ឋនៅទូទាំងប្រទេស កន្លងមក ។

**មាត្រា ២.-**

រដ្ឋមន្ត្រីទទួលបន្ទុកទីស្តីការគណៈរដ្ឋមន្ត្រី និង នាយកខុទ្ទកាល័យសម្តេចអគ្គមហាសេនាបតីតេជោ នាយករដ្ឋមន្ត្រី ត្រូវអនុវត្តអនុក្រឹត្យនេះ អោយទទួលបានលទ្ធផលល្អ ។

រាជធានីភ្នំពេញ ថ្ងៃទី [illegible] ខែ [illegible] ឆ្នាំ ២០១២

នាយករដ្ឋមន្ត្រី

**សម្តេចអគ្គមហាសេនាបតីតេជោ ហ៊ុន សែន**

**កន្លែងទទួល:**

-ក្រសួងព្រះបរមរាជវាំង

-អគ្គលេខាធិការដ្ឋានព្រឹទ្ធសភា

-អគ្គលេខាធិការដ្ឋានរដ្ឋសភា

-អគ្គលេខាធិការរាជរដ្ឋាភិបាល

-ខុទ្ទកាល័យសម្តេចនាយករដ្ឋមន្ត្រី

-ដូចមាត្រា១ និងមាត្រា២

-រាជកិច្ច

-ឯកសារ-កាលប្បវត្តិ

# ព្រះរាជាណាចក្រកម្ពុជា
## ជាតិ សាសនា ព្រះមហាក្សត្រ

**រាជរដ្ឋាភិបាលកម្ពុជា**
លេខៈ១៩៧៩ អនក្រ.បក

# អនុក្រឹត្យ
## ស្តីពីការជូនមេដាយការងារ

## រាជរដ្ឋាភិបាល

- បានឃើញរដ្ឋធម្មនុញ្ញ នៃព្រះរាជាណាចក្រកម្ពុជា
- បានឃើញព្រះរាជក្រឹត្យ លេខ នស/រកត/០៩០៨/១០៥៥ ចុះថ្ងៃទី ២៥ ខែ កញ្ញា ឆ្នាំ ២០០៨ ស្តីពីការតែងតាំងរាជរដ្ឋាភិបាល នៃព្រះរាជាណាចក្រកម្ពុជា
- បានឃើញព្រះរាជក្រម លេខ ០២/នស/៩៤ ចុះថ្ងៃទី ២០ ខែ កក្កដា ឆ្នាំ ១៩៩៤ ដែលប្រកាសអោយប្រើច្បាប់ស្តីពីការរៀបចំ និងការប្រព្រឹត្តទៅ នៃគណៈរដ្ឋមន្ត្រី
- បានឃើញព្រះរាជក្រឹត្យ លេខ ជស/រកត/១០៩៥/០១ ចុះថ្ងៃទី ០៥ ខែ តុលា ឆ្នាំ ១៩៩៥ ស្តីពីការបង្កើត និងប្រើប្រាស់គ្រឿងឥស្សរិយយស នៃព្រះរាជាណាចក្រកម្ពុជា
- តាមសំណើរបស់នាយកខុទ្ទកាល័យសម្តេចអគ្គមហាសេនាបតីតេជោ នាយករដ្ឋមន្ត្រី

## សម្រេច

**មាត្រា ១.-**

ត្រូវបានបំពាក់ **មេដាយមាសការងារ** ជូនលោក **ព្រឹត សំអឿត** ដែលបានស្ម័គ្រចិត្តចូលរួមក្នុងយុទ្ធនាការចុះវាស់វែងដីធ្លី និងធ្វើកម្មសិទ្ធិជូនប្រជាពលរដ្ឋនៅទូទាំងប្រទេស កន្លងមក ។

**មាត្រា ២.-**

រដ្ឋមន្ត្រីទទួលបន្ទុកទីស្តីការគណៈរដ្ឋមន្ត្រី និង នាយកខុទ្ទកាល័យសម្តេចអគ្គមហាសេនាបតីតេជោ នាយករដ្ឋមន្ត្រី ត្រូវអនុវត្តអនុក្រឹត្យនេះ អោយទទួលបានលទ្ធផលល្អ ។

រាជធានីភ្នំពេញ ថ្ងៃទី [illegible] ខែ [illegible] ឆ្នាំ ២០១២
នាយករដ្ឋមន្ត្រី

**សម្តេចអគ្គមហាសេនាបតីតេជោ ហ៊ុន សែន**

**កន្លែងទទួល:**
- ក្រសួងព្រះបរមរាជវាំង
- អគ្គលេខាធិការដ្ឋានព្រឹទ្ធសភា
- អគ្គលេខាធិការដ្ឋានរដ្ឋសភា
- អគ្គលេខាធិការរាជរដ្ឋាភិបាល
- ខុទ្ទកាល័យសម្តេចនាយករដ្ឋមន្ត្រី
- ដូចមាត្រា១ និងមាត្រា២
- រាជកិច្ច
- ឯកសារ-កាលប្បវត្តិ

**ព្រះរាជាណាចក្រកម្ពុជា**

**ជាតិ សាសនា ព្រះមហាក្សត្រ**

**រាជរដ្ឋាភិបាលកម្ពុជា**

**លេខៈ** ១៩៩០ [illegible]

# អនុក្រឹត្យ

## ស្តីពីការជូនមេដាយការងារ

## រាជរដ្ឋាភិបាល

- បានឃើញរដ្ឋធម្មនុញ្ញ នៃព្រះរាជាណាចក្រកម្ពុជា
- បានឃើញព្រះរាជក្រឹត្យ លេខ នស/រកត/០៩០៨/១០៥៥ ចុះថ្ងៃទី ២៥ ខែ កញ្ញា ឆ្នាំ ២០០៨ ស្តីពីការតែងតាំងរាជរដ្ឋាភិបាល នៃព្រះរាជាណាចក្រកម្ពុជា
- បានឃើញព្រះរាជក្រម លេខ ០២/នស/៩៤ ចុះថ្ងៃទី ២០ ខែ កក្កដា ឆ្នាំ ១៩៩៤ ដែលប្រកាសអោយប្រើច្បាប់ស្តីពីការរៀបចំ និងការប្រព្រឹត្តទៅ នៃគណៈរដ្ឋមន្ត្រី
- បានឃើញព្រះរាជក្រឹត្យ លេខ ជស/រកត/១០៩៥/០១ ចុះថ្ងៃទី ០៥ ខែ តុលា ឆ្នាំ ១៩៩៥ ស្តីពីការបង្កើត និងប្រើប្រាស់គ្រឿងឥស្សរិយយស នៃព្រះរាជាណាចក្រកម្ពុជា
- តាមសំណើរបស់នាយកខុទ្ទកាល័យសម្តេចអគ្គមហាសេនាបតីតេជោ នាយករដ្ឋមន្ត្រី

## សម្រេច

**មាត្រា ១.-**

ត្រូវបានបំពាក់ **មេដាយមាសការងារ** ជូនលោក **ញឹម និត្យ** ដែលបានស្ម័គ្រចិត្តចូលរួមក្នុងយុទ្ធនាការចុះវាស់វែងដីធ្លី និងធ្វើកម្មសិទ្ធិជូនប្រជាពលរដ្ឋនៅទូទាំងប្រទេស កន្លងមក ។

**មាត្រា ២.-**

រដ្ឋមន្ត្រីទទួលបន្ទុកទីស្តីការគណៈរដ្ឋមន្ត្រី និង នាយកខុទ្ទកាល័យសម្តេចអគ្គមហាសេនាបតីតេជោ នាយករដ្ឋមន្ត្រី ត្រូវអនុវត្តអនុក្រឹត្យនេះ អោយទទួលបានលទ្ធផលល្អ ។

រាជធានីភ្នំពេញ, ថ្ងៃទី [illegible]៣ ខែ [illegible] ឆ្នាំ ២០១២

នាយករដ្ឋមន្ត្រី

**សម្តេចអគ្គមហាសេនាបតីតេជោ ហ៊ុន សែន**

**កន្លែងទទួលៈ**

- ក្រសួងព្រះបរមរាជវាំង
- អគ្គលេខាធិការដ្ឋានព្រឹទ្ធសភា
- អគ្គលេខាធិការដ្ឋានរដ្ឋសភា
- អគ្គលេខាធិការរាជរដ្ឋាភិបាល
- ខុទ្ទកាល័យសម្តេចនាយករដ្ឋមន្ត្រី
- ដូចមាត្រា១ និងមាត្រា២
- រាជកិច្ច
- ឯកសារ-កាលប្បវត្តិ

**ព្រះរាជាណាចក្រកម្ពុជា**
**ជាតិ សាសនា ព្រះមហាក្សត្រ**

**រាជរដ្ឋាភិបាលកម្ពុជា**
**លេខ: ១៩៩៦ . អនក្រ . បក**

# អនុក្រឹត្យ
## ស្តីពីការជូនមេដាយការងារ

## រាជរដ្ឋាភិបាល

-បានឃើញរដ្ឋធម្មនុញ្ញ នៃព្រះរាជាណាចក្រកម្ពុជា
-បានឃើញព្រះរាជក្រឹត្យ លេខ នស/រកត/០៩០៨/១០៥៥ ចុះថ្ងៃទី ២៥ ខែ កញ្ញា ឆ្នាំ ២០០៨ ស្តីពីការតែងតាំងរាជរដ្ឋាភិបាល នៃព្រះរាជាណាចក្រកម្ពុជា
-បានឃើញព្រះរាជក្រម លេខ ០២/នស/៩៤ ចុះថ្ងៃទី ២០ ខែ កក្កដា ឆ្នាំ ១៩៩៤ ដែលប្រកាសអោយប្រើច្បាប់ស្តីពីការរៀបចំ និងការប្រព្រឹត្តទៅ នៃគណៈរដ្ឋមន្ត្រី
-បានឃើញព្រះរាជក្រឹត្យ លេខ ជស/រកត/១០៩៥/០១ ចុះថ្ងៃទី ០៥ ខែ តុលា ឆ្នាំ ១៩៩៥ ស្តីពីការបង្កើត និងប្រើប្រាស់គ្រឿងឥស្សរិយយស នៃព្រះរាជាណាចក្រកម្ពុជា
-តាមសំណើរបស់នាយកខុទ្ទកាល័យសម្តេចអគ្គមហាសេនាបតីតេជោ នាយករដ្ឋមន្ត្រី

**សម្រេច**

**មាត្រា ១.-**

ត្រូវបានបំពាក់ មេដាយមាសការងារ ជូនលោក ញឹម បញ្ញា ដែលបានស្ម័គ្រចិត្តចូលរួមក្នុងយុទ្ធនាការចុះវាស់វែងដីធ្លី និងធ្វើកម្មសិទ្ធិជូនប្រជាពលរដ្ឋនៅទូទាំងប្រទេស កន្លងមក ។

**មាត្រា ២.-**

រដ្ឋមន្ត្រីទទួលបន្ទុកទីស្តីការគណៈរដ្ឋមន្ត្រី និង នាយកខុទ្ទកាល័យសម្តេចអគ្គមហាសេនាបតីតេជោ នាយករដ្ឋមន្ត្រី ត្រូវអនុវត្តអនុក្រឹត្យនេះ អោយទទួលបានលទ្ធផលល្អ ។

រាជធានីភ្នំពេញ ថ្ងៃទី [illegible] ១៧ ឆ្នាំ ២០១២
នាយករដ្ឋមន្ត្រី

**សម្តេចអគ្គមហាសេនាបតីតេជោ ហ៊ុន សែន**

**កន្លែងទទួល:**
-ក្រសួងព្រះបរមរាជវាំង
-អគ្គលេខាធិការដ្ឋានព្រឹទ្ធសភា
-អគ្គលេខាធិការដ្ឋានរដ្ឋសភា
-អគ្គលេខាធិការរាជរដ្ឋាភិបាល
-ខុទ្ទកាល័យសម្តេចនាយករដ្ឋមន្ត្រី
-ដូចមាត្រា១ និងមាត្រា២
-រាជកិច្ច
-ឯកសារ-កាលប្បវត្តិ

## ព្រះរាជាណាចក្រកម្ពុជា
## ជាតិ សាសនា ព្រះមហាក្សត្រ

**រាជរដ្ឋាភិបាលកម្ពុជា**
**លេខៈ ១៩៩៧ អនក្រ.បក**

# អនុក្រឹត្យ
## ស្តីពីការជូនមេដាយការងារ

## រាជរដ្ឋាភិបាល

-បានឃើញរដ្ឋធម្មនុញ្ញ នៃព្រះរាជាណាចក្រកម្ពុជា

-បានឃើញព្រះរាជក្រឹត្យ លេខ នស/រកត/០៩០៨/១០៥៥ ចុះថ្ងៃទី ២៥ ខែ កញ្ញា ឆ្នាំ ២០០៨ ស្តីពីការតែងតាំងរាជរដ្ឋាភិបាល នៃព្រះរាជាណាចក្រកម្ពុជា

-បានឃើញព្រះរាជក្រម លេខ ០២/នស/៩៤ ចុះថ្ងៃទី ២០ ខែ កក្កដា ឆ្នាំ ១៩៩៤ ដែលប្រកាសអោយប្រើច្បាប់ស្តីពីការរៀបចំ និងការប្រព្រឹត្តទៅ នៃគណៈរដ្ឋមន្ត្រី

-បានឃើញព្រះរាជក្រឹត្យ លេខ ជស/រកត/១០៩៥/០១ ចុះថ្ងៃទី ០៥ ខែ តុលា ឆ្នាំ ១៩៩៥ ស្តីពីការបង្កើត និងប្រើប្រាស់គ្រឿងឥស្សរិយយស នៃព្រះរាជាណាចក្រកម្ពុជា

-តាមសំណើរបស់នាយកខុទ្ទកាល័យសម្តេចអគ្គមហាសេនាបតីតេជោ នាយករដ្ឋមន្ត្រី

## សម្រេច

**មាត្រា ១.-**

ត្រូវបានបំពាក់ មេដាយមាសការងារ ជូនលោក យ៉ែម ទាសនា ដែលបានស្ម័គ្រចិត្តចូលរួមក្នុងយុទ្ធនាការចុះវាស់វែងដីធ្លី និងធ្វើកម្មសិទ្ធិជូនប្រជាពលរដ្ឋនៅទូទាំងប្រទេស កន្លងមក ។

**មាត្រា ២.-**

រដ្ឋមន្ត្រីទទួលបន្ទុកទីស្តីការគណៈរដ្ឋមន្ត្រី និង នាយកខុទ្ទកាល័យសម្តេចអគ្គមហាសេនាបតីតេជោ នាយករដ្ឋមន្ត្រី ត្រូវអនុវត្តអនុក្រឹត្យនេះ អោយទទួលបានលទ្ធផលល្អ ។/.

រាជធានីភ្នំពេញ, ថ្ងៃទី ២៣ ខែ ១១ ឆ្នាំ ២០១២
នាយករដ្ឋមន្ត្រី

**សម្តេចអគ្គមហាសេនាបតីតេជោ ហ៊ុន សែន**

**កន្លែងទទួលៈ**
-ក្រសួងព្រះបរមរាជវាំង
-អគ្គលេខាធិការដ្ឋានព្រឹទ្ធសភា
-អគ្គលេខាធិការដ្ឋានរដ្ឋសភា
-អគ្គលេខាធិការរាជរដ្ឋាភិបាល
-ខុទ្ទកាល័យសម្តេចនាយករដ្ឋមន្ត្រី
-ដូចមាត្រា១ និងមាត្រា២
-រាជកិច្ច
-ឯកសារ-កាលប្បវត្តិ

# ព្រះរាជាណាចក្រកម្ពុជា
## ជាតិ សាសនា ព្រះមហាក្សត្រ

**រាជរដ្ឋាភិបាលកម្ពុជា**
**លេខ:** ១៨៩៣ អនក្រ.បក

# អនុក្រឹត្យ
## ស្តីពីការជូនមេដាយការងារ

## រាជរដ្ឋាភិបាល

-បានឃើញរដ្ឋធម្មនុញ្ញ នៃព្រះរាជាណាចក្រកម្ពុជា

-បានឃើញព្រះរាជក្រឹត្យ លេខ នស/រកត/០៩០៨/១០៥៥ ចុះថ្ងៃទី ២៥ ខែ កញ្ញា ឆ្នាំ ២០០៨ ស្តីពីការតែងតាំងរាជរដ្ឋាភិបាល នៃព្រះរាជាណាចក្រកម្ពុជា

-បានឃើញព្រះរាជក្រម លេខ ០២/នស/៩៤ ចុះថ្ងៃទី ២០ ខែ កក្កដា ឆ្នាំ ១៩៩៤ ដែលប្រកាសអោយប្រើច្បាប់ស្តីពីការរៀបចំ និងការប្រព្រឹត្តទៅ នៃគណៈរដ្ឋមន្ត្រី

-បានឃើញព្រះរាជក្រឹត្យ លេខ ជស/រកត/១០៩៥/០១ ចុះថ្ងៃទី ០៥ ខែ តុលា ឆ្នាំ ១៩៩៥ ស្តីពីការបង្កើត និងប្រើប្រាស់គ្រឿងឥស្សរិយយស នៃព្រះរាជាណាចក្រកម្ពុជា

-តាមសំណើរបស់នាយកខុទ្ទកាល័យសម្តេចអគ្គមហាសេនាបតីតេជោ នាយករដ្ឋមន្ត្រី

## សម្រេច

**មាត្រា ១.-**

ត្រូវបានបំពាក់ **មេដាយមាសការងារ** ជូនលោក **ស៊ី សិរីរតនី** ដែលបានស្ម័គ្រចិត្តចូលរួមក្នុងយុទ្ធនាការចុះវាស់វែងដីធ្លី និងធ្វើកម្មសិទ្ធិជូនប្រជាពលរដ្ឋនៅទូទាំងប្រទេស កន្លងមក ។

**មាត្រា ២.-**

រដ្ឋមន្ត្រីទទួលបន្ទុកទីស្តីការគណៈរដ្ឋមន្ត្រី និង នាយកខុទ្ទកាល័យសម្តេចអគ្គមហាសេនាបតីតេជោ នាយករដ្ឋមន្ត្រី ត្រូវអនុវត្តអនុក្រឹត្យនេះ អោយទទួលបានលទ្ធផលល្អ ។/.

រាជធានីភ្នំពេញ ថ្ងៃទី ១៣ ខែ [illegible] ឆ្នាំ ២០១២
នាយករដ្ឋមន្ត្រី

**សម្តេចអគ្គមហាសេនាបតីតេជោ ហ៊ុន សែន**

**កន្លែងទទួល:**
-ក្រសួងព្រះបរមរាជវាំង
-អគ្គលេខាធិការដ្ឋានព្រឹទ្ធសភា
-អគ្គលេខាធិការដ្ឋានរដ្ឋសភា
-អគ្គលេខាធិការរាជរដ្ឋាភិបាល
-ខុទ្ទកាល័យសម្តេចនាយករដ្ឋមន្ត្រី
-ដូចមាត្រា១ និងមាត្រា២
-រាជកិច្ច
-ឯកសារ-កាលប្បវត្តិ

**ព្រះរាជាណាចក្រកម្ពុជា**
**ជាតិ សាសនា ព្រះមហាក្សត្រ**

**រាជរដ្ឋាភិបាលកម្ពុជា**
**លេខ: ១៣៦៤ អនក្រ.បក**

## អនុក្រឹត្យ
## ស្តីពីការជូនមេដាយការងារ

## រាជរដ្ឋាភិបាល

-បានឃើញរដ្ឋធម្មនុញ្ញ នៃព្រះរាជាណាចក្រកម្ពុជា
-បានឃើញព្រះរាជក្រឹត្យ លេខ នស/រកត/០៩០៨/១០៥៥ ចុះថ្ងៃទី ២៥ ខែ កញ្ញា ឆ្នាំ ២០០៨ ស្តីពីការតែងតាំងរាជរដ្ឋាភិបាល នៃព្រះរាជាណាចក្រកម្ពុជា
-បានឃើញព្រះរាជក្រម លេខ ០២/នស/៩៤ ចុះថ្ងៃទី ២០ ខែ កក្កដា ឆ្នាំ ១៩៩៤ ដែលប្រកាសអោយប្រើច្បាប់ស្តីពីការរៀបចំ និងការប្រព្រឹត្តទៅ នៃគណៈរដ្ឋមន្ត្រី
-បានឃើញព្រះរាជក្រឹត្យ លេខ ជស/រកត/១០៩៥/០១ ចុះថ្ងៃទី ០៥ ខែ តុលា ឆ្នាំ ១៩៩៥ ស្តីពីការបង្កើត និងប្រើប្រាស់គ្រឿងឥស្សរិយយស នៃព្រះរាជាណាចក្រកម្ពុជា
-តាមសំណើរបស់នាយកខុទ្ទកាល័យសម្តេចអគ្គមហាសេនាបតីតេជោ នាយករដ្ឋមន្ត្រី

## សម្រេច

**មាត្រា ១.-**

ត្រូវបានបំពាក់ **មេដាយមាសការងារ** ជូនលោក **សី រិទ្ធី** ដែលបានស្ម័គ្រចិត្តចូលរួមក្នុងយុទ្ធនាការចុះវាស់វែងដីធ្លី និងធ្វើកម្មសិទ្ធិជូនប្រជាពលរដ្ឋនៅទូទាំងប្រទេស កន្លងមក ។

**មាត្រា ២.-**

រដ្ឋមន្ត្រីទទួលបន្ទុកទីស្តីការគណៈរដ្ឋមន្ត្រី និង នាយកខុទ្ទកាល័យសម្តេចអគ្គមហាសេនាបតីតេជោ នាយករដ្ឋមន្ត្រី ត្រូវអនុវត្តអនុក្រឹត្យនេះ អោយទទួលបានលទ្ធផលល្អ ។

រាជធានីភ្នំពេញ, ថ្ងៃទី ១៣ ខែ [illegible] ឆ្នាំ ២០១២
នាយករដ្ឋមន្ត្រី

**សម្តេចអគ្គមហាសេនាបតីតេជោ ហ៊ុន សែន**

**កន្លែងទទួល:**
-ក្រសួងព្រះបរមរាជវាំង
-អគ្គលេខាធិការដ្ឋានព្រឹទ្ធសភា
-អគ្គលេខាធិការដ្ឋានរដ្ឋសភា
-អគ្គលេខាធិការរាជរដ្ឋាភិបាល
-ខុទ្ទកាល័យសម្តេចនាយករដ្ឋមន្ត្រី
-ដូចមាត្រា១ និងមាត្រា២
-រាជកិច្ច
-ឯកសារ-កាលប្បវត្តិ

# ព្រះរាជាណាចក្រកម្ពុជា
## ជាតិ សាសនា ព្រះមហាក្សត្រ

**រាជរដ្ឋាភិបាលកម្ពុជា**
**លេខ: ១៩៧៥ . អនក្រ . បក**

# អនុក្រឹត្យ
## ស្តីពីការជូនមេដាយការងារ

## រាជរដ្ឋាភិបាល

- បានឃើញរដ្ឋធម្មនុញ្ញ នៃព្រះរាជាណាចក្រកម្ពុជា
- បានឃើញព្រះរាជក្រឹត្យ លេខ នស/រកត/០៩០៨/១០៥៥ ចុះថ្ងៃទី ២៥ ខែ កញ្ញា ឆ្នាំ ២០០៨ ស្តីពីការតែងតាំងរាជរដ្ឋាភិបាល នៃព្រះរាជាណាចក្រកម្ពុជា
- បានឃើញព្រះរាជក្រម លេខ ០២/នស/៩៤ ចុះថ្ងៃទី ២០ ខែ កក្កដា ឆ្នាំ ១៩៩៤ ដែលប្រកាសអោយប្រើច្បាប់ស្តីពីការរៀបចំ និងការប្រព្រឹត្តទៅ នៃគណៈរដ្ឋមន្ត្រី
- បានឃើញព្រះរាជក្រឹត្យ លេខ ជស/រកត/១០៩៥/០១ ចុះថ្ងៃទី ០៥ ខែ តុលា ឆ្នាំ ១៩៩៥ ស្តីពីការបង្កើត និងប្រើប្រាស់គ្រឿងឥស្សរិយយស នៃព្រះរាជាណាចក្រកម្ពុជា
- តាមសំណើរបស់នាយកខុទ្ទកាល័យសម្តេចអគ្គមហាសេនាបតីតេជោ នាយករដ្ឋមន្ត្រី

## សម្រេច

**មាត្រា ១.-**

ត្រូវបានបំពាក់ **មេដាយមាសការងារ** ជូនលោក **ទីរៈ សិរីវឌ្ឍនា** ដែលបានស្ម័គ្រចិត្តចូលរួមក្នុងយុទ្ធនាការចុះវាស់វែងដីធ្លី និងធ្វើកម្មសិទ្ធិជូនប្រជាពលរដ្ឋនៅទូទាំងប្រទេស កន្លងមក ។

**មាត្រា ២.-**

រដ្ឋមន្ត្រីទទួលបន្ទុកទីស្តីការគណៈរដ្ឋមន្ត្រី និង នាយកខុទ្ទកាល័យសម្តេចអគ្គមហាសេនាបតីតេជោ នាយករដ្ឋមន្ត្រី ត្រូវអនុវត្តអនុក្រឹត្យនេះ អោយទទួលបានលទ្ធផលល្អ ។

រាជធានីភ្នំពេញ, ថ្ងៃទី [illegible] ខែ [illegible] ឆ្នាំ ២០១២
នាយករដ្ឋមន្ត្រី

**សម្តេចអគ្គមហាសេនាបតីតេជោ ហ៊ុន សែន**

**កន្លែងទទួល:**
- ក្រសួងព្រះបរមរាជវាំង
- អគ្គលេខាធិការដ្ឋានព្រឹទ្ធសភា
- អគ្គលេខាធិការដ្ឋានរដ្ឋសភា
- អគ្គលេខាធិការរាជរដ្ឋាភិបាល
- ខុទ្ទកាល័យសម្តេចនាយករដ្ឋមន្ត្រី
- ដូចមាត្រា១ និងមាត្រា២
- រាជកិច្ច
- ឯកសារ-កាលប្បវត្តិ

**ព្រះរាជាណាចក្រកម្ពុជា**
**ជាតិ សាសនា ព្រះមហាក្សត្រ**

**រាជរដ្ឋាភិបាលកម្ពុជា**
**លេខ:** ១៣៣៦...អនក្រ.បក

# អនុក្រឹត្យ
## ស្តីពីការជូនមេដាយការងារ

## រាជរដ្ឋាភិបាល

- បានឃើញរដ្ឋធម្មនុញ្ញ នៃព្រះរាជាណាចក្រកម្ពុជា
- បានឃើញព្រះរាជក្រឹត្យ លេខ នស/រកត/០៩០៨/១០៥៥ ចុះថ្ងៃទី ២៥ ខែ កញ្ញា ឆ្នាំ ២០០៨ ស្តីពីការតែងតាំងរាជរដ្ឋាភិបាល នៃព្រះរាជាណាចក្រកម្ពុជា
- បានឃើញព្រះរាជក្រម លេខ ០២/នស/៩៤ ចុះថ្ងៃទី ២០ ខែ កក្កដា ឆ្នាំ ១៩៩៤ ដែលប្រកាសអោយប្រើច្បាប់ស្តីពីការរៀបចំ និងការប្រព្រឹត្តទៅ នៃគណៈរដ្ឋមន្ត្រី
- បានឃើញព្រះរាជក្រឹត្យ លេខ ជស/រកត/១០៩៥/០១ ចុះថ្ងៃទី ០៥ ខែ តុលា ឆ្នាំ ១៩៩៥ ស្តីពីការបង្កើត និងប្រើប្រាស់គ្រឿងឥស្សរិយយស នៃព្រះរាជាណាចក្រកម្ពុជា
- តាមសំណើរបស់នាយកខុទ្ទកាល័យសម្តេចអគ្គមហាសេនាបតីតេជោ នាយករដ្ឋមន្ត្រី

**សម្រេច**

**មាត្រា ១.-**

ត្រូវបានបំពាក់ មេដាយមាសការងារ ជូនលោក ពុំ បូផាន់ ដែលបានស្ម័គ្រចិត្តចូលរួមក្នុងយុទ្ធនាការចុះវាស់វែងដីធ្លី និងធ្វើកម្មសិទ្ធិជូនប្រជាពលរដ្ឋនៅទូទាំងប្រទេស កន្លងមក ។

**មាត្រា ២.-**

រដ្ឋមន្ត្រីទទួលបន្ទុកទីស្តីការគណៈរដ្ឋមន្ត្រី និង នាយកខុទ្ទកាល័យសម្តេចអគ្គមហាសេនាបតីតេជោ នាយករដ្ឋមន្ត្រី ត្រូវអនុវត្តអនុក្រឹត្យនេះ អោយទទួលបានលទ្ធផលល្អ ។/.

រាជធានីភ្នំពេញ, ថ្ងៃទី ... ខែ ធ្នូ ឆ្នាំ ២០១២
នាយករដ្ឋមន្ត្រី

**សម្តេចអគ្គមហាសេនាបតីតេជោ ហ៊ុន សែន**

**កន្លែងទទួល:**
- ក្រសួងព្រះបរមរាជវាំង
- អគ្គលេខាធិការដ្ឋានព្រឹទ្ធសភា
- អគ្គលេខាធិការដ្ឋានរដ្ឋសភា
- អគ្គលេខាធិការរាជរដ្ឋាភិបាល
- ខុទ្ទកាល័យសម្តេចនាយករដ្ឋមន្ត្រី
- ដូចមាត្រា១ និងមាត្រា២
- រាជកិច្ច
- ឯកសារ-កាលប្បវត្តិ

**ព្រះរាជាណាចក្រកម្ពុជា**
**ជាតិ សាសនា ព្រះមហាក្សត្រ**

**រាជរដ្ឋាភិបាលកម្ពុជា**
**លេខ:** ១៨៦៦ អនក្រ.បក

## អនុក្រឹត្យ
## ស្តីពីការជូនមេដាយការងារ

## រាជរដ្ឋាភិបាល

- បានឃើញរដ្ឋធម្មនុញ្ញ នៃព្រះរាជាណាចក្រកម្ពុជា
- បានឃើញព្រះរាជក្រឹត្យ លេខ នស/រកត/០៩០៨/១០៥៥ ចុះថ្ងៃទី ២៥ ខែ កញ្ញា ឆ្នាំ ២០០៨ ស្តីពីការតែងតាំងរាជរដ្ឋាភិបាល នៃព្រះរាជាណាចក្រកម្ពុជា
- បានឃើញព្រះរាជក្រម លេខ ០២/នស/៩៤ ចុះថ្ងៃទី ២០ ខែ កក្កដា ឆ្នាំ ១៩៩៤ ដែលប្រកាសអោយប្រើច្បាប់ស្តីពីការរៀបចំ និងការប្រព្រឹត្តទៅ នៃគណៈរដ្ឋមន្ត្រី
- បានឃើញព្រះរាជក្រឹត្យ លេខ ជស/រកត/១០៩៥/០១ ចុះថ្ងៃទី ០៥ ខែ តុលា ឆ្នាំ ១៩៩៥ ស្តីពីការបង្កើត និងប្រើប្រាស់គ្រឿងឥស្សរិយយស នៃព្រះរាជាណាចក្រកម្ពុជា
- តាមសំណើរបស់នាយកខុទ្ទកាល័យសម្តេចអគ្គមហាសេនាបតីតេជោ នាយករដ្ឋមន្ត្រី

## សម្រេច

**មាត្រា ១.-**

ត្រូវបានបំពាក់ មេដាយមាសការងារ ជូនលោក យ៉ាន់ ផារិន ដែលបានស្ម័គ្រចិត្តចូលរួមក្នុងយុទ្ធនាការចុះវាស់វែងដីធ្លី និងធ្វើកម្មសិទ្ធិជូនប្រជាពលរដ្ឋនៅទូទាំងប្រទេស កន្លងមក ។

**មាត្រា ២.-**

រដ្ឋមន្ត្រីទទួលបន្ទុកទីស្តីការគណៈរដ្ឋមន្ត្រី និង នាយកខុទ្ទកាល័យសម្តេចអគ្គមហាសេនាបតីតេជោ នាយករដ្ឋមន្ត្រី ត្រូវអនុវត្តអនុក្រឹត្យនេះ អោយទទួលបានលទ្ធផលល្អ ។/.

រាជធានីភ្នំពេញ, ថ្ងៃទី [illegible] ខែ [illegible] ឆ្នាំ ២០១២
នាយករដ្ឋមន្ត្រី

សម្តេចអគ្គមហាសេនាបតីតេជោ ហ៊ុន សែន

**កន្លែងទទួល:**
- ក្រសួងព្រះបរមរាជវាំង
- អគ្គលេខាធិការដ្ឋានព្រឹទ្ធសភា
- អគ្គលេខាធិការដ្ឋានរដ្ឋសភា
- អគ្គលេខាធិការរាជរដ្ឋាភិបាល
- ខុទ្ទកាល័យសម្តេចនាយករដ្ឋមន្ត្រី
- ដូចមាត្រា១ និងមាត្រា២
- រាជកិច្ច
- ឯកសារ-កាលប្បវត្តិ

**ព្រះរាជាណាចក្រកម្ពុជា**
**ជាតិ សាសនា ព្រះមហាក្សត្រ**

**រាជរដ្ឋាភិបាលកម្ពុជា**
**លេខ: ១៩៩៥ អនក្រ.បក**

# អនុក្រឹត្យ
## ស្តីពីការជូនមេដាយការងារ

## រាជរដ្ឋាភិបាល

-បានឃើញរដ្ឋធម្មនុញ្ញ នៃព្រះរាជាណាចក្រកម្ពុជា

-បានឃើញព្រះរាជក្រឹត្យ លេខ នស/រកត/០៩០៨/១០៥៥ ចុះថ្ងៃទី ២៥ ខែ កញ្ញា ឆ្នាំ ២០០៨ ស្តីពីការតែងតាំងរាជរដ្ឋាភិបាល នៃព្រះរាជាណាចក្រកម្ពុជា

-បានឃើញព្រះរាជក្រម លេខ ០២/នស/៩៤ ចុះថ្ងៃទី ២០ ខែ កក្កដា ឆ្នាំ ១៩៩៤ ដែលប្រកាសអោយប្រើច្បាប់ស្តីពីការរៀបចំ និងការប្រព្រឹត្តទៅ នៃគណៈរដ្ឋមន្ត្រី

-បានឃើញព្រះរាជក្រឹត្យ លេខ ជស/រកត/១០៩៥/០១ ចុះថ្ងៃទី ០៥ ខែ តុលា ឆ្នាំ ១៩៩៥ ស្តីពីការបង្កើត និងប្រើប្រាស់គ្រឿងឥស្សរិយយស នៃព្រះរាជាណាចក្រកម្ពុជា

-តាមសំណើរបស់នាយកខុទ្ទកាល័យសម្តេចអគ្គមហាសេនាបតីតេជោ នាយករដ្ឋមន្ត្រី

## សម្រេច

**មាត្រា ១.-**

ត្រូវបានបំពាក់ មេដាយមាសការងារ ជូនកញ្ញា យន ហ៊ុន ដែលបានស្ម័គ្រចិត្តចូលរួមក្នុងយុទ្ធនាការចុះវាស់វែងដីធ្លី និងធ្វើកម្មសិទ្ធិជូនប្រជាពលរដ្ឋនៅទូទាំងប្រទេស កន្លងមក ។

**មាត្រា ២.-**

រដ្ឋមន្ត្រីទទួលបន្ទុកទីស្តីការគណៈរដ្ឋមន្ត្រី និង នាយកខុទ្ទកាល័យសម្តេចអគ្គមហាសេនាបតីតេជោ នាយករដ្ឋមន្ត្រី ត្រូវអនុវត្តអនុក្រឹត្យនេះ អោយទទួលបានលទ្ធផលល្អ ។/.

រាជធានីភ្នំពេញ, ថ្ងៃទី [illegible] ខែ [illegible] ឆ្នាំ ២០១២
នាយករដ្ឋមន្ត្រី

**សម្តេចអគ្គមហាសេនាបតីតេជោ ហ៊ុន សែន**

**កន្លែងទទួល:**
-ក្រសួងព្រះបរមរាជវាំង
-អគ្គលេខាធិការដ្ឋានព្រឹទ្ធសភា
-អគ្គលេខាធិការដ្ឋានរដ្ឋសភា
-អគ្គលេខាធិការរាជរដ្ឋាភិបាល
-ខុទ្ទកាល័យសម្តេចនាយករដ្ឋមន្ត្រី
-ដូចមាត្រា១ និងមាត្រា២
-រាជកិច្ច
-ឯកសារ-កាលប្បវត្តិ

# ព្រះរាជាណាចក្រកម្ពុជា

## ជាតិ សាសនា ព្រះមហាក្សត្រ

**រាជរដ្ឋាភិបាលកម្ពុជា**

**លេខៈ ១៩៩៩. អនក្រ.បក**

## អនុក្រឹត្យ

## ស្តីពីការជូនមេដាយការងារ

## រាជរដ្ឋាភិបាល

-បានឃើញរដ្ឋធម្មនុញ្ញ នៃព្រះរាជាណាចក្រកម្ពុជា

-បានឃើញព្រះរាជក្រឹត្យ លេខ នស/រកត/០៩០៨/១០៥៥ ចុះថ្ងៃទី ២៥ ខែ កញ្ញា ឆ្នាំ ២០០៨ ស្តីពីការតែងតាំងរាជរដ្ឋាភិបាល នៃព្រះរាជាណាចក្រកម្ពុជា

-បានឃើញព្រះរាជក្រម លេខ ០២/នស/៩៤ ចុះថ្ងៃទី ២០ ខែ កក្កដា ឆ្នាំ ១៩៩៤ ដែលប្រកាសអោយប្រើច្បាប់ស្តីពីការរៀបចំ និងការប្រព្រឹត្តទៅ នៃគណៈរដ្ឋមន្ត្រី

-បានឃើញព្រះរាជក្រឹត្យ លេខ ជស/រកត/១០៩៥/០១ ចុះថ្ងៃទី ០៥ ខែ តុលា ឆ្នាំ ១៩៩៥ ស្តីពីការបង្កើត និងប្រើប្រាស់គ្រឿងឥស្សរិយយស នៃព្រះរាជាណាចក្រកម្ពុជា

-តាមសំណើរបស់នាយកខុទ្ទកាល័យសម្តេចអគ្គមហាសេនាបតីតេជោ នាយករដ្ឋមន្ត្រី

## សម្រេច

**មាត្រា ១.-**

ត្រូវបានបំពាក់ **មេដាយមាសការងារ** ជូនកញ្ញា **រ័ត្ន ភុម្មៈ** ដែលបានស្ម័គ្រចិត្តចូលរួមក្នុងយុទ្ធនាការចុះវាស់វែងដីធ្លី និងធ្វើកម្មសិទ្ធិជូនប្រជាពលរដ្ឋនៅទូទាំងប្រទេស កន្លងមក ។

**មាត្រា ២.-**

រដ្ឋមន្ត្រីទទួលបន្ទុកទីស្តីការគណៈរដ្ឋមន្ត្រី និង នាយកខុទ្ទកាល័យសម្តេចអគ្គមហាសេនាបតីតេជោ នាយករដ្ឋមន្ត្រី ត្រូវអនុវត្តអនុក្រឹត្យនេះ អោយទទួលបានលទ្ធផលល្អ ។

**កន្លែងទទួលៈ**

-ក្រសួងព្រះបរមរាជវាំង
-អគ្គលេខាធិការដ្ឋានព្រឹទ្ធសភា
-អគ្គលេខាធិការដ្ឋានរដ្ឋសភា
-អគ្គលេខាធិការរាជរដ្ឋាភិបាល
-ខុទ្ទកាល័យសម្តេចនាយករដ្ឋមន្ត្រី
-ដូចមាត្រា១ និងមាត្រា២
-រាជកិច្ច
-ឯកសារ-កាលប្បវត្តិ

រាជធានីភ្នំពេញ ថ្ងៃទី ២៧ ខែ [illegible] ឆ្នាំ ២០១២

នាយករដ្ឋមន្ត្រី

**សម្តេចអគ្គមហាសេនាបតីតេជោ ហ៊ុន សែន**

# ព្រះរាជាណាចក្រកម្ពុជា
## ជាតិ សាសនា ព្រះមហាក្សត្រ

**រាជរដ្ឋាភិបាលកម្ពុជា**

**លេខ:** ៧០០០ អនក្រ.បក

# អនុក្រឹត្យ
## ស្តីពីការជូនមេដាយការងារ

## រាជរដ្ឋាភិបាល

- បានឃើញរដ្ឋធម្មនុញ្ញ នៃព្រះរាជាណាចក្រកម្ពុជា
- បានឃើញព្រះរាជក្រឹត្យ លេខ នស/រកត/០៩០៨/១០៥៥ ចុះថ្ងៃទី ២៥ ខែ កញ្ញា ឆ្នាំ ២០០៨ ស្តីពីការតែងតាំងរាជរដ្ឋាភិបាល នៃព្រះរាជាណាចក្រកម្ពុជា
- បានឃើញព្រះរាជក្រម លេខ ០២/នស/៩៤ ចុះថ្ងៃទី ២០ ខែ កក្កដា ឆ្នាំ ១៩៩៤ ដែលប្រកាសអោយប្រើច្បាប់ស្តីពីការរៀបចំ និងការប្រព្រឹត្តទៅ នៃគណៈរដ្ឋមន្ត្រី
- បានឃើញព្រះរាជក្រឹត្យ លេខ ជស/រកត/១០៩៥/០១ ចុះថ្ងៃទី ០៥ ខែ តុលា ឆ្នាំ ១៩៩៥ ស្តីពីការបង្កើត និងប្រើប្រាស់គ្រឿងឥស្សរិយយស នៃព្រះរាជាណាចក្រកម្ពុជា
- តាមសំណើរបស់នាយកខុទ្ទកាល័យសម្តេចអគ្គមហាសេនាបតីតេជោ នាយករដ្ឋមន្ត្រី

## សម្រេច

**មាត្រា ១.-**

ត្រូវបានបំពាក់ **មេដាយមាសការងារ** ជូនលោក **ទីរៈ សុភ័ក្រ្តា** ដែលបានស្ម័គ្រចិត្តចូលរួមក្នុងយុទ្ធនាការចុះវាស់វែងដីធ្លី និងធ្វើកម្មសិទ្ធិជូនប្រជាពលរដ្ឋនៅទូទាំងប្រទេស កន្លងមក ។

**មាត្រា ២.-**

រដ្ឋមន្ត្រីទទួលបន្ទុកទីស្តីការគណៈរដ្ឋមន្ត្រី និង នាយកខុទ្ទកាល័យសម្តេចអគ្គមហាសេនាបតីតេជោ នាយករដ្ឋមន្ត្រី ត្រូវអនុវត្តអនុក្រឹត្យនេះ អោយទទួលបានលទ្ធផលល្អ ។

រាជធានីភ្នំពេញ, ថ្ងៃទី [illegible] ខែ [illegible] ឆ្នាំ ២០១២

នាយករដ្ឋមន្ត្រី

**សម្តេចអគ្គមហាសេនាបតីតេជោ ហ៊ុន សែន**

**កន្លែងទទួល:**
- ក្រសួងព្រះបរមរាជវាំង
- អគ្គលេខាធិការដ្ឋានព្រឹទ្ធសភា
- អគ្គលេខាធិការដ្ឋានរដ្ឋសភា
- អគ្គលេខាធិការរាជរដ្ឋាភិបាល
- ខុទ្ទកាល័យសម្តេចនាយករដ្ឋមន្ត្រី
- ដូចមាត្រា១ និងមាត្រា២
- រាជកិច្ច
- ឯកសារ-កាលប្បវត្តិ

**ព្រះរាជាណាចក្រកម្ពុជា**

**ជាតិ សាសនា ព្រះមហាក្សត្រ**

**រាជរដ្ឋាភិបាលកម្ពុជា**

**លេខ:** ២០០១ .អនក្រ.បក

# អនុក្រឹត្យ

## ស្តីពីការជូនមេដាយការងារ

## រាជរដ្ឋាភិបាល

-បានឃើញរដ្ឋធម្មនុញ្ញ នៃព្រះរាជាណាចក្រកម្ពុជា

-បានឃើញព្រះរាជក្រឹត្យ លេខ នស/រកត/០៩០៨/១០៥៥ ចុះថ្ងៃទី ២៥ ខែ កញ្ញា ឆ្នាំ ២០០៨ ស្តីពីការតែងតាំងរាជរដ្ឋាភិបាល នៃព្រះរាជាណាចក្រកម្ពុជា

-បានឃើញព្រះរាជក្រម លេខ ០២/នស/៩៤ ចុះថ្ងៃទី ២០ ខែ កក្កដា ឆ្នាំ ១៩៩៤ ដែលប្រកាសអោយប្រើច្បាប់ស្តីពីការរៀបចំ និងការប្រព្រឹត្តទៅ នៃគណៈរដ្ឋមន្ត្រី

-បានឃើញព្រះរាជក្រឹត្យ លេខ ជស/រកត/១០៩៥/០១ ចុះថ្ងៃទី ០៥ ខែ តុលា ឆ្នាំ ១៩៩៥ ស្តីពីការបង្កើត និងប្រើប្រាស់គ្រឿងឥស្សរិយយស នៃព្រះរាជាណាចក្រកម្ពុជា

-តាមសំណើរបស់នាយកខុទ្ទកាល័យសម្តេចអគ្គមហាសេនាបតីតេជោ នាយករដ្ឋមន្ត្រី

## សម្រេច

**មាត្រា ១.-**

ត្រូវបានបំពាក់ **មេដាយមាសការងារ** ជូនកញ្ញា **ខាត់ ជាទី** ដែលបានស្ម័គ្រចិត្តចូលរួមក្នុងយុទ្ធនាការចុះវាស់វែងដីធ្លី និងធ្វើកម្មសិទ្ធិជូនប្រជាពលរដ្ឋនៅទូទាំងប្រទេស កន្លងមក ។

**មាត្រា ២.-**

រដ្ឋមន្ត្រីទទួលបន្ទុកទីស្តីការគណៈរដ្ឋមន្ត្រី និង នាយកខុទ្ទកាល័យសម្តេចអគ្គមហាសេនាបតីតេជោ នាយករដ្ឋមន្ត្រី ត្រូវអនុវត្តអនុក្រឹត្យនេះ អោយទទួលបានលទ្ធផលល្អ ។/.

រាជធានីភ្នំពេញ ថ្ងៃទី ១៣ ខែ កុម្ភៈ ឆ្នាំ ២០១២

នាយករដ្ឋមន្ត្រី

**សម្តេចអគ្គមហាសេនាបតីតេជោ ហ៊ុន សែន**

**កន្លែងទទួល:**

-ក្រសួងព្រះបរមរាជវាំង
-អគ្គលេខាធិការដ្ឋានព្រឹទ្ធសភា
-អគ្គលេខាធិការដ្ឋានរដ្ឋសភា
-អគ្គលេខាធិការរាជរដ្ឋាភិបាល
-ខុទ្ទកាល័យសម្តេចនាយករដ្ឋមន្ត្រី
-ដូចមាត្រា១ និងមាត្រា២
-រាជកិច្ច
-ឯកសារ-កាលប្បវត្តិ

**ព្រះរាជាណាចក្រកម្ពុជា**
**ជាតិ សាសនា ព្រះមហាក្សត្រ**

**រាជរដ្ឋាភិបាលកម្ពុជា**
**លេខៈ** ២០០៤-អនក្រ.បក

# អនុក្រឹត្យ
## ស្តីពីការជូនមេដាយការងារ

## រាជរដ្ឋាភិបាល

-បានឃើញរដ្ឋធម្មនុញ្ញ នៃព្រះរាជាណាចក្រកម្ពុជា
-បានឃើញព្រះរាជក្រឹត្យ លេខ នស/រកត/០៩០៨/១០៥៥ ចុះថ្ងៃទី ២៥ ខែ កញ្ញា ឆ្នាំ ២០០៨ ស្តីពីការតែងតាំងរាជរដ្ឋាភិបាល នៃព្រះរាជាណាចក្រកម្ពុជា
-បានឃើញព្រះរាជក្រម លេខ ០២/នស/៩៤ ចុះថ្ងៃទី ២០ ខែ កក្កដា ឆ្នាំ ១៩៩៤ ដែលប្រកាសអោយប្រើច្បាប់ស្តីពីការរៀបចំ និងការប្រព្រឹត្តទៅ នៃគណៈរដ្ឋមន្ត្រី
-បានឃើញព្រះរាជក្រឹត្យ លេខ ជស/រកត/១០៩៥/០១ ចុះថ្ងៃទី ០៥ ខែ តុលា ឆ្នាំ ១៩៩៥ ស្តីពីការបង្កើត និងប្រើប្រាស់គ្រឿងឥស្សរិយយស នៃព្រះរាជាណាចក្រកម្ពុជា
-តាមសំណើរបស់នាយកខុទ្ទកាល័យសម្តេចអគ្គមហាសេនាបតីតេជោ នាយករដ្ឋមន្ត្រី

## សម្រេច

**មាត្រា ១.-**

ត្រូវបានបំពាក់ **មេដាយមាសការងារ** ជូនកញ្ញា **កេត ពិសី** ដែលបានស្ម័គ្រចិត្តចូលរួមក្នុងយុទ្ធនាការចុះវាស់វែងដីធ្លី និងធ្វើកម្មសិទ្ធិជូនប្រជាពលរដ្ឋនៅទូទាំងប្រទេស កន្លងមក ។

**មាត្រា ២.-**

រដ្ឋមន្ត្រីទទួលបន្ទុកទីស្តីការគណៈរដ្ឋមន្ត្រី និង នាយកខុទ្ទកាល័យសម្តេចអគ្គមហាសេនាបតីតេជោ នាយករដ្ឋមន្ត្រី ត្រូវអនុវត្តអនុក្រឹត្យនេះ អោយទទួលបានលទ្ធផលល្អ ។

រាជធានីភ្នំពេញ, ថ្ងៃទី [illegible] ខែ ១១ ឆ្នាំ ២០១២
នាយករដ្ឋមន្ត្រី

**សម្តេចអគ្គមហាសេនាបតីតេជោ ហ៊ុន សែន**

**កន្លែងទទួល:**
-ក្រសួងព្រះបរមរាជវាំង
-អគ្គលេខាធិការដ្ឋានព្រឹទ្ធសភា
-អគ្គលេខាធិការដ្ឋានរដ្ឋសភា
-អគ្គលេខាធិការរាជរដ្ឋាភិបាល
-ខុទ្ទកាល័យសម្តេចនាយករដ្ឋមន្ត្រី
-ដូចមាត្រា១ និងមាត្រា២
-រាជកិច្ច
-ឯកសារ-កាលប្បវត្តិ

**ព្រះរាជាណាចក្រកម្ពុជា**

**ជាតិ សាសនា ព្រះមហាក្សត្រ**

**រាជរដ្ឋាភិបាលកម្ពុជា**

**លេខ:** ៧០០៣-អនក្រ-បក

# អនុក្រឹត្យ

## ស្ដីពីការជូនមេដាយការងារ

## រាជរដ្ឋាភិបាល

-បានឃើញរដ្ឋធម្មនុញ្ញ នៃព្រះរាជាណាចក្រកម្ពុជា

-បានឃើញព្រះរាជក្រឹត្យ លេខ នស/រកត/០៩០៨/១០៥៥ ចុះថ្ងៃទី ២៥ ខែ កញ្ញា ឆ្នាំ ២០០៨ ស្ដីពីការតែងតាំងរាជរដ្ឋាភិបាល នៃព្រះរាជាណាចក្រកម្ពុជា

-បានឃើញព្រះរាជក្រម លេខ ០២/នស/៩៤ ចុះថ្ងៃទី ២០ ខែ កក្កដា ឆ្នាំ ១៩៩៤ ដែលប្រកាសអោយប្រើច្បាប់ស្ដីពីការរៀបចំ និងការប្រព្រឹត្តទៅ នៃគណៈរដ្ឋមន្ត្រី

-បានឃើញព្រះរាជក្រឹត្យ លេខ ជស/រកត/១០៩៥/០១ ចុះថ្ងៃទី ០៥ ខែ តុលា ឆ្នាំ ១៩៩៥ ស្ដីពីការបង្កើត និងប្រើប្រាស់គ្រឿងឥស្សរិយយស នៃព្រះរាជាណាចក្រកម្ពុជា

-តាមសំណើរបស់នាយកខុទ្ទកាល័យសម្ដេចអគ្គមហាសេនាបតីតេជោ នាយករដ្ឋមន្ត្រី

## សម្រេច

**មាត្រា ១.-**

ត្រូវបានបំពាក់ **មេដាយមាសការងារ** ជូនកញ្ញា **អ៊ឹម សុផាន់ណា** ដែលបានស្ម័គ្រចិត្តចូលរួមក្នុងយុទ្ធនាការចុះវាស់វែងដីធ្លី និងធ្វើកម្មសិទ្ធិជូនប្រជាពលរដ្ឋនៅទូទាំងប្រទេស កន្លងមក ។

**មាត្រា ២.-**

រដ្ឋមន្ត្រីទទួលបន្ទុកទីស្ដីការគណៈរដ្ឋមន្ត្រី និង នាយកខុទ្ទកាល័យសម្ដេចអគ្គមហាសេនាបតីតេជោ នាយករដ្ឋមន្ត្រី ត្រូវអនុវត្តអនុក្រឹត្យនេះ អោយទទួលបានលទ្ធផលល្អ ។/.

រាជធានីភ្នំពេញ ថ្ងៃទី ២៣ ខែ ១១ ឆ្នាំ ២០១២

**នាយករដ្ឋមន្ត្រី**

**សម្ដេចអគ្គមហាសេនាបតីតេជោ ហ៊ុន សែន**

**កន្លែងទទួល:**

-ក្រសួងព្រះបរមរាជវាំង
-អគ្គលេខាធិការដ្ឋានព្រឹទ្ធសភា
-អគ្គលេខាធិការដ្ឋានរដ្ឋសភា
-អគ្គលេខាធិការរាជរដ្ឋាភិបាល
-ខុទ្ទកាល័យសម្ដេចនាយករដ្ឋមន្ត្រី
-ដូចមាត្រា១ និងមាត្រា២
-រាជកិច្ច
-ឯកសារ-កាលប្បវត្តិ

**ព្រះរាជាណាចក្រកម្ពុជា**
**ជាតិ សាសនា ព្រះមហាក្សត្រ**

**រាជរដ្ឋាភិបាលកម្ពុជា**
**លេខៈ** ២០០៤ - ២៨៩ - ៩៩

# អនុក្រឹត្យ
## ស្ដីពីការជូនមេដាយការងារ

## រាជរដ្ឋាភិបាល

-បានឃើញរដ្ឋធម្មនុញ្ញ នៃព្រះរាជាណាចក្រកម្ពុជា
-បានឃើញព្រះរាជក្រឹត្យ លេខ នស/រកត/០៩០៨/១០៥៥ ចុះថ្ងៃទី ២៥ ខែ កញ្ញា ឆ្នាំ ២០០៨ ស្ដីពីការតែងតាំងរាជរដ្ឋាភិបាល នៃព្រះរាជាណាចក្រកម្ពុជា
-បានឃើញព្រះរាជក្រម លេខ ០២/នស/៩៤ ចុះថ្ងៃទី ២០ ខែ កក្កដា ឆ្នាំ ១៩៩៤ ដែលប្រកាសអោយប្រើច្បាប់ស្ដីពីការរៀបចំ និងការប្រព្រឹត្តទៅ នៃគណៈរដ្ឋមន្ត្រី
-បានឃើញព្រះរាជក្រឹត្យ លេខ ជស/រកត/១០៩៥/០១ ចុះថ្ងៃទី ០៥ ខែ តុលា ឆ្នាំ ១៩៩៥ ស្ដីពីការបង្កើត និងប្រើប្រាស់គ្រឿងឥស្សរិយយស នៃព្រះរាជាណាចក្រកម្ពុជា
-តាមសំណើរបស់នាយកខុទ្ទកាល័យសម្ដេចអគ្គមហាសេនាបតីតេជោ នាយករដ្ឋមន្ត្រី

## សម្រេច

**មាត្រា ១.-**

ត្រូវបានបំពាក់ **មេដាយមាសការងារ** ជូនលោក **ផាន់ សុក្ររតនៈ** ដែលបានស្ម័គ្រចិត្តចូលរួមក្នុងយុទ្ធនាការចុះវាស់វែងដីធ្លី និងធ្វើកម្មសិទ្ធិជូនប្រជាពលរដ្ឋនៅទូទាំងប្រទេស កន្លងមក ។

**មាត្រា ២.-**

រដ្ឋមន្ត្រីទទួលបន្ទុកទីស្ដីការគណៈរដ្ឋមន្ត្រី និង នាយកខុទ្ទកាល័យសម្ដេចអគ្គមហាសេនាបតីតេជោ នាយករដ្ឋមន្ត្រី ត្រូវអនុវត្តអនុក្រឹត្យនេះ អោយទទួលបានលទ្ធផលល្អ ។/.

រាជធានីភ្នំពេញ, ថ្ងៃទី ១៧ ខែ [illegible] ឆ្នាំ ២០១២
នាយករដ្ឋមន្ត្រី

**សម្ដេចអគ្គមហាសេនាបតីតេជោ ហ៊ុន សែន**

**កន្លែងទទួលៈ**
-ក្រសួងព្រះបរមរាជវាំង
-អគ្គលេខាធិការដ្ឋានព្រឹទ្ធសភា
-អគ្គលេខាធិការដ្ឋានរដ្ឋសភា
-អគ្គលេខាធិការរាជរដ្ឋាភិបាល
-ខុទ្ទកាល័យសម្ដេចនាយករដ្ឋមន្ត្រី
-ដូចមាត្រា១ និងមាត្រា២
-រាជកិច្ច
-ឯកសារ-កាលប្បវត្តិ

# ព្រះរាជាណាចក្រកម្ពុជា
## ជាតិ សាសនា ព្រះមហាក្សត្រ

**រាជរដ្ឋាភិបាលកម្ពុជា**

**លេខ:** ៧០០៥ . អនក្រ . តត

# អនុក្រឹត្យ
## ស្ដីពីការជូនមេដាយការងារ

## រាជរដ្ឋាភិបាល

-បានឃើញរដ្ឋធម្មនុញ្ញ នៃព្រះរាជាណាចក្រកម្ពុជា

-បានឃើញព្រះរាជក្រឹត្យ លេខ នស/រកត/០៩០៨/១០៥៥ ចុះថ្ងៃទី ២៥ ខែ កញ្ញា ឆ្នាំ ២០០៨ ស្ដីពីការតែងតាំងរាជរដ្ឋាភិបាល នៃព្រះរាជាណាចក្រកម្ពុជា

-បានឃើញព្រះរាជក្រម លេខ ០២/នស/៩៤ ចុះថ្ងៃទី ២០ ខែ កក្កដា ឆ្នាំ ១៩៩៤ ដែលប្រកាសអោយប្រើច្បាប់ស្ដីពីការរៀបចំ និងការប្រព្រឹត្តទៅ នៃគណៈរដ្ឋមន្ត្រី

-បានឃើញព្រះរាជក្រឹត្យ លេខ ជស/រកត/១០៩៥/០១ ចុះថ្ងៃទី ០៥ ខែ តុលា ឆ្នាំ ១៩៩៥ ស្ដីពីការបង្កើត និងប្រើប្រាស់គ្រឿងឥស្សរិយយស នៃព្រះរាជាណាចក្រកម្ពុជា

-តាមសំណើរបស់នាយកខុទ្ទកាល័យសម្ដេចអគ្គមហាសេនាបតីតេជោ នាយករដ្ឋមន្ត្រី

## សម្រេច

**មាត្រា ១.-**

ត្រូវបានបំពាក់ **មេដាយមាសការងារ** ជូនលោក **លឹម ឆាយឃី** ដែលបានស្ម័គ្រចិត្តចូលរួមក្នុងយុទ្ធនាការចុះវាស់វែងដីធ្លី និងធ្វើកម្មសិទ្ធិជូនប្រជាពលរដ្ឋនៅទូទាំងប្រទេស កន្លងមក ។

**មាត្រា ២.-**

រដ្ឋមន្ត្រីទទួលបន្ទុកទីស្ដីការគណៈរដ្ឋមន្ត្រី និង នាយកខុទ្ទកាល័យសម្ដេចអគ្គមហាសេនាបតីតេជោ នាយករដ្ឋមន្ត្រី ត្រូវអនុវត្តអនុក្រឹត្យនេះ អោយទទួលបានលទ្ធផលល្អ ។

រាជធានីភ្នំពេញ ថ្ងៃទី [illegible]៣ ខែ ៧ ឆ្នាំ ២០១២

នាយករដ្ឋមន្ត្រី

**កន្លែងទទួល:**
- ក្រសួងព្រះបរមរាជវាំង
- អគ្គលេខាធិការដ្ឋានព្រឹទ្ធសភា
- អគ្គលេខាធិការដ្ឋានរដ្ឋសភា
- អគ្គលេខាធិការរាជរដ្ឋាភិបាល
- ខុទ្ទកាល័យសម្ដេចនាយករដ្ឋមន្ត្រី
- ដូចមាត្រា១ និងមាត្រា២
- រាជកិច្ច
- ឯកសារ-កាលប្បវត្តិ

សម្ដេចអគ្គមហាសេនាបតីតេជោ ហ៊ុន សែន

**ព្រះរាជាណាចក្រកម្ពុជា**

**ជាតិ សាសនា ព្រះមហាក្សត្រ**

**រាជរដ្ឋាភិបាលកម្ពុជា**

**លេខ:** ២០០៧ អនក្រ.បក

# អនុក្រឹត្យ

## ស្តីពីការជូនមេដាយការងារ

## រាជរដ្ឋាភិបាល

-បានឃើញរដ្ឋធម្មនុញ្ញ នៃព្រះរាជាណាចក្រកម្ពុជា

-បានឃើញព្រះរាជក្រឹត្យ លេខ នស/រកត/០៩០៨/១០៥៥ ចុះថ្ងៃទី ២៥ ខែ កញ្ញា ឆ្នាំ ២០០៨ ស្តីពីការតែងតាំងរាជរដ្ឋាភិបាល នៃព្រះរាជាណាចក្រកម្ពុជា

-បានឃើញព្រះរាជក្រម លេខ ០២/នស/៩៤ ចុះថ្ងៃទី ២០ ខែ កក្កដា ឆ្នាំ ១៩៩៤ ដែលប្រកាសអោយប្រើច្បាប់ស្តីពីការរៀបចំ និងការប្រព្រឹត្តទៅ នៃគណៈរដ្ឋមន្ត្រី

-បានឃើញព្រះរាជក្រឹត្យ លេខ ជស/រកត/១០៩៥/០១ ចុះថ្ងៃទី ០៥ ខែ តុលា ឆ្នាំ ១៩៩៥ ស្តីពីការបង្កើត និងប្រើប្រាស់គ្រឿងឥស្សរិយយស នៃព្រះរាជាណាចក្រកម្ពុជា

-តាមសំណើរបស់នាយកខុទ្ទកាល័យសម្តេចអគ្គមហាសេនាបតីតេជោ នាយករដ្ឋមន្ត្រី

**សម្រេច**

**មាត្រា ១.-**

ត្រូវបានបំពាក់ **មេដាយមាសការងារ** ជូនលោក **ជា ចំន្ទសិលា** ដែលបានស្ម័គ្រចិត្តចូលរួមក្នុងយុទ្ធនាការចុះវាស់វែងដីធ្លី និងធ្វើកម្មសិទ្ធិជូនប្រជាពលរដ្ឋនៅទូទាំងប្រទេស កន្លងមក ។

**មាត្រា ២.-**

រដ្ឋមន្ត្រីទទួលបន្ទុកទីស្តីការគណៈរដ្ឋមន្ត្រី និង នាយកខុទ្ទកាល័យសម្តេចអគ្គមហាសេនាបតីតេជោ នាយករដ្ឋមន្ត្រី ត្រូវអនុវត្តអនុក្រឹត្យនេះ អោយទទួលបានលទ្ធផលល្អ ។/.

រាជធានីភ្នំពេញ, ថ្ងៃទី [illegible] ខែ [illegible] ឆ្នាំ ២០១២

នាយករដ្ឋមន្ត្រី

**សម្តេចអគ្គមហាសេនាបតីតេជោ ហ៊ុន សែន**

**កន្លែងទទួល:**

-ក្រសួងព្រះបរមរាជវាំង
-អគ្គលេខាធិការដ្ឋានព្រឹទ្ធសភា
-អគ្គលេខាធិការដ្ឋានរដ្ឋសភា
-អគ្គលេខាធិការរាជរដ្ឋាភិបាល
-ខុទ្ទកាល័យសម្តេចនាយករដ្ឋមន្ត្រី
-ដូចមាត្រា១ និងមាត្រា២
-រាជកិច្ច
-ឯកសារ-កាលប្បវត្តិ

**ព្រះរាជាណាចក្រកម្ពុជា**
**ជាតិ សាសនា ព្រះមហាក្សត្រ**

**រាជរដ្ឋាភិបាលកម្ពុជា**
**លេខ:** ២០០៧-អនក្រ-បក

# អនុក្រឹត្យ
## ស្តីពីការផ្តល់មេដាយការងារ

## រាជរដ្ឋាភិបាល

-បានឃើញរដ្ឋធម្មនុញ្ញ នៃព្រះរាជាណាចក្រកម្ពុជា

-បានឃើញព្រះរាជក្រឹត្យ លេខ នស/រកត/០៩០៨/១០៥៥ ចុះថ្ងៃទី ២៥ ខែ កញ្ញា ឆ្នាំ ២០០៨ ស្តីពីការតែងតាំងរាជរដ្ឋាភិបាល នៃព្រះរាជាណាចក្រកម្ពុជា

-បានឃើញព្រះរាជក្រម លេខ ០២/នស/៩៤ ចុះថ្ងៃទី ២០ ខែ កក្កដា ឆ្នាំ ១៩៩៤ ដែលប្រកាសអោយប្រើច្បាប់ស្តីពីការរៀបចំ និងការប្រព្រឹត្តទៅ នៃគណៈរដ្ឋមន្ត្រី

-បានឃើញព្រះរាជក្រឹត្យ លេខ ជស/រកត/១០៩៥/០១ ចុះថ្ងៃទី ០៥ ខែ តុលា ឆ្នាំ ១៩៩៥ ស្តីពីការបង្កើត និងប្រើប្រាស់គ្រឿងឥស្សរិយយស នៃព្រះរាជាណាចក្រកម្ពុជា

-តាមសំណើរបស់នាយកខុទ្ទកាល័យសម្តេចអគ្គមហាសេនាបតីតេជោ នាយករដ្ឋមន្ត្រី

## សម្រេច

**មាត្រា ១.-**

ត្រូវបានបំពាក់ មេដាយមាសការងារ ជូនលោក ឈៀវ ឆលីហៀង ដែលបានស្ម័គ្រចិត្តចូលរួមក្នុងយុទ្ធនាការចុះវាស់វែងដីធ្លី និងធ្វើកម្មសិទ្ធិជូនប្រជាពលរដ្ឋនៅទូទាំងប្រទេស កន្លងមក ។

**មាត្រា ២.-**

រដ្ឋមន្ត្រីទទួលបន្ទុកទីស្តីការគណៈរដ្ឋមន្ត្រី និង នាយកខុទ្ទកាល័យសម្តេចអគ្គមហាសេនាបតីតេជោ នាយករដ្ឋមន្ត្រី ត្រូវអនុវត្តអនុក្រឹត្យនេះ អោយទទួលបានលទ្ធផលល្អ ។/.

រាជធានីភ្នំពេញ ថ្ងៃទី ២៣ ខែ [illegible] ឆ្នាំ ២០១២
នាយករដ្ឋមន្ត្រី

**សម្តេចអគ្គមហាសេនាបតីតេជោ ហ៊ុន សែន**

**កន្លែងទទួល:**
-ក្រសួងព្រះបរមរាជវាំង
-អគ្គលេខាធិការដ្ឋានព្រឹទ្ធសភា
-អគ្គលេខាធិការដ្ឋានរដ្ឋសភា
-អគ្គលេខាធិការរាជរដ្ឋាភិបាល
-ខុទ្ទកាល័យសម្តេចនាយករដ្ឋមន្ត្រី
-ដូចមាត្រា១ និងមាត្រា២
-រាជកិច្ច
-ឯកសារ-កាលប្បវត្តិ

# ព្រះរាជាណាចក្រកម្ពុជា
## ជាតិ សាសនា ព្រះមហាក្សត្រ

**រាជរដ្ឋាភិបាលកម្ពុជា**

**លេខ:** ២០០៧-អនក្រ.បក

# អនុក្រឹត្យ
## ស្តីពីការជូនមេដាយការងារ

## រាជរដ្ឋាភិបាល

-បានឃើញរដ្ឋធម្មនុញ្ញ នៃព្រះរាជាណាចក្រកម្ពុជា

-បានឃើញព្រះរាជក្រឹត្យ លេខ នស/រកត/០៩០៨/១០៥៥ ចុះថ្ងៃទី ២៥ ខែ កញ្ញា ឆ្នាំ ២០០៨ ស្តីពីការតែងតាំងរាជរដ្ឋាភិបាល នៃព្រះរាជាណាចក្រកម្ពុជា

-បានឃើញព្រះរាជក្រម លេខ ០២/នស/៩៤ ចុះថ្ងៃទី ២០ ខែ កក្កដា ឆ្នាំ ១៩៩៤ ដែលប្រកាសអោយប្រើច្បាប់ស្តីពីការរៀបចំ និងការប្រព្រឹត្តទៅ នៃគណៈរដ្ឋមន្ត្រី

-បានឃើញព្រះរាជក្រឹត្យ លេខ ជស/រកត/១០៩៥/០១ ចុះថ្ងៃទី ០៥ ខែ តុលា ឆ្នាំ ១៩៩៥ ស្តីពីការបង្កើត និងប្រើប្រាស់គ្រឿងឥស្សរិយយស នៃព្រះរាជាណាចក្រកម្ពុជា

-តាមសំណើរបស់នាយកខុទ្ទកាល័យសម្តេចអគ្គមហាសេនាបតីតេជោ នាយករដ្ឋមន្ត្រី

## សម្រេច

**មាត្រា ១.-**

ត្រូវបានបំពាក់ **មេដាយមាសការងារ** ជូនលោក **លឹម សុជាតិ** ដែលបានស្ម័គ្រចិត្តចូលរួមក្នុងយុទ្ធនាការចុះវាស់វែងដីធ្លី និងធ្វើកម្មសិទ្ធិជូនប្រជាពលរដ្ឋនៅទូទាំងប្រទេស កន្លងមក ។

**មាត្រា ២.-**

រដ្ឋមន្ត្រីទទួលបន្ទុកទីស្តីការគណៈរដ្ឋមន្ត្រី និង នាយកខុទ្ទកាល័យសម្តេចអគ្គមហាសេនាបតីតេជោ នាយករដ្ឋមន្ត្រី ត្រូវអនុវត្តអនុក្រឹត្យនេះ អោយទទួលបានលទ្ធផលល្អ ។

រាជធានីភ្នំពេញ ថ្ងៃទី ២៣ ខែ តុលា ឆ្នាំ ២០១២

នាយករដ្ឋមន្ត្រី

សម្តេចអគ្គមហាសេនាបតីតេជោ ហ៊ុន សែន

**កន្លែងទទួល:**

-ក្រសួងព្រះបរមរាជវាំង
-អគ្គលេខាធិការដ្ឋានព្រឹទ្ធសភា
-អគ្គលេខាធិការដ្ឋានរដ្ឋសភា
-អគ្គលេខាធិការរាជរដ្ឋាភិបាល
-ខុទ្ទកាល័យសម្តេចនាយករដ្ឋមន្ត្រី
-ដូចមាត្រា១ និងមាត្រា២
-រាជកិច្ច
-ឯកសារ-កាលប្បវត្តិ

**ព្រះរាជាណាចក្រកម្ពុជា**
**ជាតិ សាសនា ព្រះមហាក្សត្រ**

**រាជរដ្ឋាភិបាលកម្ពុជា**
**លេខៈ** ២០០៩ .អនក្រ.បក

# អនុក្រឹត្យ
## ស្តីពីការជូនមេដាយការងារ

## រាជរដ្ឋាភិបាល

-បានឃើញរដ្ឋធម្មនុញ្ញ នៃព្រះរាជាណាចក្រកម្ពុជា
-បានឃើញព្រះរាជក្រឹត្យ លេខ នស/រកត/០៩០៨/១០៥៥ ចុះថ្ងៃទី ២៥ ខែ កញ្ញា ឆ្នាំ ២០០៨ ស្តីពីការតែងតាំងរាជរដ្ឋាភិបាល នៃព្រះរាជាណាចក្រកម្ពុជា
-បានឃើញព្រះរាជក្រម លេខ ០២/នស/៩៤ ចុះថ្ងៃទី ២០ ខែ កក្កដា ឆ្នាំ ១៩៩៤ ដែលប្រកាសអោយប្រើច្បាប់ស្តីពីការរៀបចំ និងការប្រព្រឹត្តទៅ នៃគណៈរដ្ឋមន្ត្រី
-បានឃើញព្រះរាជក្រឹត្យ លេខ ជស/រកត/១០៩៥/០១ ចុះថ្ងៃទី ០៥ ខែ តុលា ឆ្នាំ ១៩៩៥ ស្តីពីការបង្កើត និងប្រើប្រាស់គ្រឿងឥស្សរិយយស នៃព្រះរាជាណាចក្រកម្ពុជា
-តាមសំណើរបស់នាយកខុទ្ទកាល័យសម្តេចអគ្គមហាសេនាបតីតេជោ នាយករដ្ឋមន្ត្រី

## សម្រេច

**មាត្រា ១.-**

ត្រូវបានបំពាក់ មេដាយមាសការងារ ជូនកញ្ញា អ៊ូ សុខា ដែលបានស្ម័គ្រចិត្តចូលរួមក្នុងយុទ្ធនាការចុះវាស់វែងដីធ្លី និងធ្វើកម្មសិទ្ធិជូនប្រជាពលរដ្ឋនៅទូទាំងប្រទេស កន្លងមក ។

**មាត្រា ២.-**

រដ្ឋមន្ត្រីទទួលបន្ទុកទីស្តីការគណៈរដ្ឋមន្ត្រី និង នាយកខុទ្ទកាល័យសម្តេចអគ្គមហាសេនាបតីតេជោ នាយករដ្ឋមន្ត្រី ត្រូវអនុវត្តអនុក្រឹត្យនេះ អោយទទួលបានលទ្ធផលល្អ ។/.

រាជធានីភ្នំពេញ, ថ្ងៃទី [illegible] ខែ [illegible] ឆ្នាំ ២០១២
នាយករដ្ឋមន្ត្រី

សម្តេចអគ្គមហាសេនាបតីតេជោ ហ៊ុន សែន

**កន្លែងទទួលៈ**
-ក្រសួងព្រះបរមរាជវាំង
-អគ្គលេខាធិការដ្ឋានព្រឹទ្ធសភា
-អគ្គលេខាធិការដ្ឋានរដ្ឋសភា
-អគ្គលេខាធិការរាជរដ្ឋាភិបាល
-ខុទ្ទកាល័យសម្តេចនាយករដ្ឋមន្ត្រី
-ដូចមាត្រា១ និងមាត្រា២
-រាជកិច្ច
-ឯកសារ-កាលប្បវត្តិ

# ព្រះរាជាណាចក្រកម្ពុជា
## ជាតិ សាសនា ព្រះមហាក្សត្រ

**រាជរដ្ឋាភិបាលកម្ពុជា**

**លេខៈ** ២០១០ អនក្រ.បក

# អនុក្រឹត្យ
## ស្ដីពីការជូនមេដាយការងារ

## រាជរដ្ឋាភិបាល

-បានឃើញរដ្ឋធម្មនុញ្ញ នៃព្រះរាជាណាចក្រកម្ពុជា

-បានឃើញព្រះរាជក្រឹត្យ លេខ នស/រកត/០៩០៨/១០៥៥ ចុះថ្ងៃទី ២៥ ខែ កញ្ញា ឆ្នាំ ២០០៨ ស្ដីពីការតែងតាំងរាជរដ្ឋាភិបាល នៃព្រះរាជាណាចក្រកម្ពុជា

-បានឃើញព្រះរាជក្រម លេខ ០២/នស/៩៤ ចុះថ្ងៃទី ២០ ខែ កក្កដា ឆ្នាំ ១៩៩៤ ដែលប្រកាសអោយប្រើច្បាប់ស្ដីពីការរៀបចំ និងការប្រព្រឹត្តទៅ នៃគណៈរដ្ឋមន្ត្រី

-បានឃើញព្រះរាជក្រឹត្យ លេខ ជស/រកត/១០៩៥/០១ ចុះថ្ងៃទី ០៥ ខែ តុលា ឆ្នាំ ១៩៩៥ ស្ដីពីការបង្កើត និងប្រើប្រាស់គ្រឿងឥស្សរិយយស នៃព្រះរាជាណាចក្រកម្ពុជា

-តាមសំណើរបស់នាយកខុទ្ទកាល័យសម្ដេចអគ្គមហាសេនាបតីតេជោ នាយករដ្ឋមន្ត្រី

## សម្រេច

**មាត្រា ១.-**

ត្រូវបានបំពាក់ **មេដាយមាសការងារ** ជូនកញ្ញា **មាន ម៉ារ៉ាឌី** ដែលបានស្ម័គ្រចិត្តចូលរួមក្នុងយុទ្ធនាការចុះវាស់វែងដីធ្លី និងធ្វើកម្មសិទ្ធិជូនប្រជាពលរដ្ឋនៅទូទាំងប្រទេស កន្លងមក ។

**មាត្រា ២.-**

រដ្ឋមន្ត្រីទទួលបន្ទុកទីស្ដីការគណៈរដ្ឋមន្ត្រី និង នាយកខុទ្ទកាល័យសម្ដេចអគ្គមហាសេនាបតីតេជោ នាយករដ្ឋមន្ត្រី ត្រូវអនុវត្តអនុក្រឹត្យនេះ អោយទទួលបានលទ្ធផលល្អ ។

រាជធានីភ្នំពេញ ថ្ងៃទី [illegible] ខែ [illegible] ឆ្នាំ ២០១២

នាយករដ្ឋមន្ត្រី

**សម្ដេចអគ្គមហាសេនាបតីតេជោ ហ៊ុន សែន**

**កន្លែងទទួលៈ**

-ក្រសួងព្រះបរមរាជវាំង
-អគ្គលេខាធិការដ្ឋានព្រឹទ្ធសភា
-អគ្គលេខាធិការដ្ឋានរដ្ឋសភា
-អគ្គលេខាធិការរាជរដ្ឋាភិបាល
-ខុទ្ទកាល័យសម្ដេចនាយករដ្ឋមន្ត្រី
-ដូចមាត្រា១ និងមាត្រា២
-រាជកិច្ច
-ឯកសារ-កាលប្បវត្តិ

**ព្រះរាជាណាចក្រកម្ពុជា**
**ជាតិ សាសនា ព្រះមហាក្សត្រ**

**រាជរដ្ឋាភិបាលកម្ពុជា**
**លេខ:** ៧០១១.អនក្រ.បក

# អនុក្រឹត្យ
## ស្តីពីការជូនមេដាយការងារ

## រាជរដ្ឋាភិបាល

-បានឃើញរដ្ឋធម្មនុញ្ញ នៃព្រះរាជាណាចក្រកម្ពុជា
-បានឃើញព្រះរាជក្រឹត្យ លេខ នស/រកត/០៩០៨/១០៥៥ ចុះថ្ងៃទី ២៥ ខែ កញ្ញា ឆ្នាំ ២០០៨ ស្តីពីការតែងតាំងរាជរដ្ឋាភិបាល នៃព្រះរាជាណាចក្រកម្ពុជា
-បានឃើញព្រះរាជក្រម លេខ ០២/នស/៩៤ ចុះថ្ងៃទី ២០ ខែ កក្កដា ឆ្នាំ ១៩៩៤ ដែលប្រកាសអោយប្រើច្បាប់ស្តីពីការរៀបចំ និងការប្រព្រឹត្តទៅ នៃគណៈរដ្ឋមន្ត្រី
-បានឃើញព្រះរាជក្រឹត្យ លេខ ជស/រកត/១០៩៥/០១ ចុះថ្ងៃទី ០៥ ខែ តុលា ឆ្នាំ ១៩៩៥ ស្តីពីការបង្កើត និងប្រើប្រាស់គ្រឿងឥស្សរិយយស នៃព្រះរាជាណាចក្រកម្ពុជា
-តាមសំណើរបស់នាយកខុទ្ទកាល័យសម្តេចអគ្គមហាសេនាបតីតេជោ នាយករដ្ឋមន្ត្រី

**សម្រេច**

**មាត្រា ១.-**

ត្រូវបានបំពាក់ **មេដាយមាសការងារ** ជូនកញ្ញា **អ៊ឹម ស៊ីណេី** ដែលបានស្ម័គ្រចិត្តចូលរួមក្នុងយុទ្ធនាការចុះវាស់វែងដីធ្លី និងធ្វើកម្មសិទ្ធិជូនប្រជាពលរដ្ឋនៅទូទាំងប្រទេស កន្លងមក ។

**មាត្រា ២.-**

រដ្ឋមន្ត្រីទទួលបន្ទុកទីស្តីការគណៈរដ្ឋមន្ត្រី និង នាយកខុទ្ទកាល័យសម្តេចអគ្គមហាសេនាបតីតេជោ នាយករដ្ឋមន្ត្រី ត្រូវអនុវត្តអនុក្រឹត្យនេះ អោយទទួលបានលទ្ធផលល្អ ។[illegible]

រាជធានីភ្នំពេញ ថ្ងៃទី២៣ ខែ ១១ ឆ្នាំ ២០១២
នាយករដ្ឋមន្ត្រី

**សម្តេចអគ្គមហាសេនាបតីតេជោ ហ៊ុន សែន**

**កន្លែងទទួល:**
-ក្រសួងព្រះបរមរាជវាំង
-អគ្គលេខាធិការដ្ឋានព្រឹទ្ធសភា
-អគ្គលេខាធិការដ្ឋានរដ្ឋសភា
-អគ្គលេខាធិការរាជរដ្ឋាភិបាល
-ខុទ្ទកាល័យសម្តេចនាយករដ្ឋមន្ត្រី
-ដូចមាត្រា១ និងមាត្រា២
-រាជកិច្ច
-ឯកសារ-កាលប្បវត្តិ

**ព្រះរាជាណាចក្រកម្ពុជា**

**ជាតិ សាសនា ព្រះមហាក្សត្រ**

**រាជរដ្ឋាភិបាលកម្ពុជា**

**លេខៈ** ៧០១៦. អនក្រ -បក

# អនុក្រឹត្យ

## ស្តីពីការជូនមេដាយការងារ

## រាជរដ្ឋាភិបាល

-បានឃើញរដ្ឋធម្មនុញ្ញ នៃព្រះរាជាណាចក្រកម្ពុជា

-បានឃើញព្រះរាជក្រឹត្យ លេខ នស/រកត/០៩០៨/១០៥៥ ចុះថ្ងៃទី ២៥ ខែ កញ្ញា ឆ្នាំ ២០០៨ ស្តីពីការតែងតាំងរាជរដ្ឋាភិបាល នៃព្រះរាជាណាចក្រកម្ពុជា

-បានឃើញព្រះរាជក្រម លេខ ០២/នស/៩៤ ចុះថ្ងៃទី ២០ ខែ កក្កដា ឆ្នាំ ១៩៩៤ ដែលប្រកាសអោយប្រើច្បាប់ស្តីពីការរៀបចំ និងការប្រព្រឹត្តទៅ នៃគណៈរដ្ឋមន្ត្រី

-បានឃើញព្រះរាជក្រឹត្យ លេខ ជស/រកត/១០៩៥/០១ ចុះថ្ងៃទី ០៥ ខែ តុលា ឆ្នាំ ១៩៩៥ ស្តីពីការបង្កើត និងប្រើប្រាស់គ្រឿងឥស្សរិយយស នៃព្រះរាជាណាចក្រកម្ពុជា

-តាមសំណើរបស់នាយកខុទ្ទកាល័យសម្តេចអគ្គមហាសេនាបតីតេជោ នាយករដ្ឋមន្ត្រី

## សម្រេច

**មាត្រា ១.-**

ត្រូវបានបំពាក់ មេដាយមាសការងារ ជូនកញ្ញា សេង រចនា ដែលបានស្ម័គ្រចិត្តចូលរួមក្នុងយុទ្ធនាការចុះវាស់វែងដីធ្លី និងធ្វើកម្មសិទ្ធិជូនប្រជាពលរដ្ឋនៅទូទាំងប្រទេស កន្លងមក ។

**មាត្រា ២.-**

រដ្ឋមន្ត្រីទទួលបន្ទុកទីស្តីការគណៈរដ្ឋមន្ត្រី និង នាយកខុទ្ទកាល័យសម្តេចអគ្គមហាសេនាបតីតេជោ នាយករដ្ឋមន្ត្រី ត្រូវអនុវត្តអនុក្រឹត្យនេះ អោយទទួលបានលទ្ធផលល្អ ។

រាជធានីភ្នំពេញ, ថ្ងៃទី [illegible] ខែ [illegible] ឆ្នាំ ២០១២

នាយករដ្ឋមន្ត្រី

**សម្តេចអគ្គមហាសេនាបតីតេជោ ហ៊ុន សែន**

**កន្លែងទទួលៈ**

-ក្រសួងព្រះបរមរាជវាំង
-អគ្គលេខាធិការដ្ឋានព្រឹទ្ធសភា
-អគ្គលេខាធិការដ្ឋានរដ្ឋសភា
-អគ្គលេខាធិការរាជរដ្ឋាភិបាល
-ខុទ្ទកាល័យសម្តេចនាយករដ្ឋមន្ត្រី
-ដូចមាត្រា១ និងមាត្រា២
-រាជកិច្ច
-ឯកសារ-កាលប្បវត្តិ

**ព្រះរាជាណាចក្រកម្ពុជា**

**ជាតិ សាសនា ព្រះមហាក្សត្រ**

**រាជរដ្ឋាភិបាលកម្ពុជា**

**លេខៈ** ៧០១៣-អនក្រ-បក

# អនុក្រឹត្យ

## ស្ដីពីការជូនមេដាយការងារ

## រាជរដ្ឋាភិបាល

-បានឃើញរដ្ឋធម្មនុញ្ញ នៃព្រះរាជាណាចក្រកម្ពុជា

-បានឃើញព្រះរាជក្រឹត្យ លេខ នស/រកត/០៩០៨/១០៥៥ ចុះថ្ងៃទី ២៥ ខែ កញ្ញា ឆ្នាំ ២០០៨ ស្ដីពីការតែងតាំងរាជរដ្ឋាភិបាល នៃព្រះរាជាណាចក្រកម្ពុជា

-បានឃើញព្រះរាជក្រម លេខ ០២/នស/៩៤ ចុះថ្ងៃទី ២០ ខែ កក្កដា ឆ្នាំ ១៩៩៤ ដែលប្រកាសអោយប្រើច្បាប់ស្ដីពីការរៀបចំ និងការប្រព្រឹត្តទៅ នៃគណៈរដ្ឋមន្ត្រី

-បានឃើញព្រះរាជក្រឹត្យ លេខ ជស/រកត/១០៩៥/០១ ចុះថ្ងៃទី ០៥ ខែ តុលា ឆ្នាំ ១៩៩៥ ស្ដីពីការបង្កើត និងប្រើប្រាស់គ្រឿងឥស្សរិយយស នៃព្រះរាជាណាចក្រកម្ពុជា

-តាមសំណើរបស់នាយកខុទ្ទកាល័យសម្ដេចអគ្គមហាសេនាបតីតេជោ នាយករដ្ឋមន្ត្រី

## សម្រេច

**មាត្រា ១.-**

ត្រូវបានបំពាក់ **មេដាយមាសការងារ** ជូនកញ្ញា **ម៉ៅ ម៉ានី** ដែលបានស្ម័គ្រចិត្តចូលរួមក្នុងយុទ្ធនាការចុះវាស់វែងដីធ្លី និងធ្វើកម្មសិទ្ធិជូនប្រជាពលរដ្ឋនៅទូទាំងប្រទេស កន្លងមក ។

**មាត្រា ២.-**

រដ្ឋមន្ត្រីទទួលបន្ទុកទីស្ដីការគណៈរដ្ឋមន្ត្រី និង នាយកខុទ្ទកាល័យសម្ដេចអគ្គមហាសេនាបតីតេជោ នាយករដ្ឋមន្ត្រី ត្រូវអនុវត្តអនុក្រឹត្យនេះ អោយទទួលបានលទ្ធផលល្អ ។

រាជធានីភ្នំពេញ, ថ្ងៃទី [illegible] ខែ [illegible] ឆ្នាំ ២០១២

នាយករដ្ឋមន្ត្រី

**សម្ដេចអគ្គមហាសេនាបតីតេជោ ហ៊ុន សែន**

**កន្លែងទទួលៈ**

-ក្រសួងព្រះបរមរាជវាំង
-អគ្គលេខាធិការដ្ឋានព្រឹទ្ធសភា
-អគ្គលេខាធិការដ្ឋានរដ្ឋសភា
-អគ្គលេខាធិការរាជរដ្ឋាភិបាល
-ខុទ្ទកាល័យសម្ដេចនាយករដ្ឋមន្ត្រី
-ដូចមាត្រា១ និងមាត្រា២
-រាជកិច្ច
-ឯកសារ-កាលប្បវត្តិ

**ព្រះរាជាណាចក្រកម្ពុជា**
**ជាតិ សាសនា ព្រះមហាក្សត្រ**

**រាជរដ្ឋាភិបាលកម្ពុជា**
**លេខៈ** ៧០៦៤.អនក្រ.បក

# អនុក្រឹត្យ
## ស្តីពីការជូនមេដាយការងារ

## រាជរដ្ឋាភិបាល

-បានឃើញរដ្ឋធម្មនុញ្ញ នៃព្រះរាជាណាចក្រកម្ពុជា
-បានឃើញព្រះរាជក្រឹត្យ លេខ នស/រកត/០៩០៨/១០៥៥ ចុះថ្ងៃទី ២៥ ខែ កញ្ញា ឆ្នាំ ២០០៨ ស្តីពីការតែងតាំងរាជរដ្ឋាភិបាល នៃព្រះរាជាណាចក្រកម្ពុជា
-បានឃើញព្រះរាជក្រម លេខ ០២/នស/៩៤ ចុះថ្ងៃទី ២០ ខែ កក្កដា ឆ្នាំ ១៩៩៤ ដែលប្រកាសអោយប្រើច្បាប់ស្តីពីការរៀបចំ និងការប្រព្រឹត្តទៅ នៃគណៈរដ្ឋមន្ត្រី
-បានឃើញព្រះរាជក្រឹត្យ លេខ ជស/រកត/១០៩៥/០១ ចុះថ្ងៃទី ០៥ ខែ តុលា ឆ្នាំ ១៩៩៥ ស្តីពីការបង្កើត និងប្រើប្រាស់គ្រឿងឥស្សរិយយស នៃព្រះរាជាណាចក្រកម្ពុជា
-តាមសំណើរបស់នាយកខុទ្ទកាល័យសម្តេចអគ្គមហាសេនាបតីតេជោ នាយករដ្ឋមន្ត្រី

## សម្រេច

**មាត្រា ១.-**

ត្រូវបានបំពាក់ **មេដាយមាសការងារ** ជូនកញ្ញា **ខៃ ម៉ាន់ណារា** ដែលបានស្ម័គ្រចិត្តចូលរួមក្នុងយុទ្ធនាការចុះវាស់វែងដីធ្លី និងធ្វើកម្មសិទ្ធិជូនប្រជាពលរដ្ឋនៅទូទាំងប្រទេស កន្លងមក ។

**មាត្រា ២.-**

រដ្ឋមន្ត្រីទទួលបន្ទុកទីស្តីការគណៈរដ្ឋមន្ត្រី និង នាយកខុទ្ទកាល័យសម្តេចអគ្គមហាសេនាបតីតេជោ នាយករដ្ឋមន្ត្រី ត្រូវអនុវត្តអនុក្រឹត្យនេះ អោយទទួលបានលទ្ធផលល្អ ។

រាជធានីភ្នំពេញ, ថ្ងៃទី ២៧ ខែ [illegible] ឆ្នាំ ២០១២
នាយករដ្ឋមន្ត្រី

**សម្តេចអគ្គមហាសេនាបតីតេជោ ហ៊ុន សែន**

**កន្លែងទទួលៈ**
-ក្រសួងព្រះបរមរាជវាំង
-អគ្គលេខាធិការដ្ឋានព្រឹទ្ធសភា
-អគ្គលេខាធិការដ្ឋានរដ្ឋសភា
-អគ្គលេខាធិការរាជរដ្ឋាភិបាល
-ខុទ្ទកាល័យសម្តេចនាយករដ្ឋមន្ត្រី
-ដូចមាត្រា១ និងមាត្រា២
-រាជកិច្ច
-ឯកសារ-កាលប្បវត្តិ

**ព្រះរាជាណាចក្រកម្ពុជា**
**ជាតិ សាសនា ព្រះមហាក្សត្រ**

**រាជរដ្ឋាភិបាលកម្ពុជា**
**លេខ:** ២០១៥ អនក្រ.បក

# អនុក្រឹត្យ
## ស្តីពីការផ្តល់មេដាយការងារ

## រាជរដ្ឋាភិបាល

-បានឃើញរដ្ឋធម្មនុញ្ញ នៃព្រះរាជាណាចក្រកម្ពុជា
-បានឃើញព្រះរាជក្រឹត្យ លេខ នស/រកត/០៩០៨/១០៥៥ ចុះថ្ងៃទី ២៥ ខែ កញ្ញា ឆ្នាំ ២០០៨ ស្តីពីការតែងតាំងរាជរដ្ឋាភិបាល នៃព្រះរាជាណាចក្រកម្ពុជា
-បានឃើញព្រះរាជក្រម លេខ ០២/នស/៩៤ ចុះថ្ងៃទី ២០ ខែ កក្កដា ឆ្នាំ ១៩៩៤ ដែលប្រកាសអោយប្រើច្បាប់ស្តីពីការរៀបចំ និងការប្រព្រឹត្តទៅ នៃគណៈរដ្ឋមន្ត្រី
-បានឃើញព្រះរាជក្រឹត្យ លេខ ជស/រកត/១០៩៥/០១ ចុះថ្ងៃទី ០៥ ខែ តុលា ឆ្នាំ ១៩៩៥ ស្តីពីការបង្កើត និងប្រើប្រាស់គ្រឿងឥស្សរិយយស នៃព្រះរាជាណាចក្រកម្ពុជា
-តាមសំណើរបស់នាយកខុទ្ទកាល័យសម្តេចអគ្គមហាសេនាបតីតេជោ នាយករដ្ឋមន្ត្រី

## សម្រេច

**មាត្រា ១.-**

ត្រូវបានបំពាក់ **មេដាយមាសការងារ** ជូនលោក **លឹម សេរីតារ៉ា** ដែលបានស្ម័គ្រចិត្តចូលរួមក្នុងយុទ្ធនាការចុះវាស់វែងដីធ្លី និងធ្វើកម្មសិទ្ធិជូនប្រជាពលរដ្ឋនៅទូទាំងប្រទេស កន្លងមក ។

**មាត្រា ២.-**

រដ្ឋមន្ត្រីទទួលបន្ទុកទីស្តីការគណៈរដ្ឋមន្ត្រី និង នាយកខុទ្ទកាល័យសម្តេចអគ្គមហាសេនាបតីតេជោ នាយករដ្ឋមន្ត្រី ត្រូវអនុវត្តអនុក្រឹត្យនេះ អោយទទួលបានលទ្ធផលល្អ ។/.

រាជធានីភ្នំពេញ, ថ្ងៃទី ២៧ ខែ ១១ ឆ្នាំ ២០១២
នាយករដ្ឋមន្ត្រី

សម្តេចអគ្គមហាសេនាបតីតេជោ ហ៊ុន សែន

**កន្លែងទទួល:**
-ក្រសួងព្រះបរមរាជវាំង
-អគ្គលេខាធិការដ្ឋានព្រឹទ្ធសភា
-អគ្គលេខាធិការដ្ឋានរដ្ឋសភា
-អគ្គលេខាធិការរាជរដ្ឋាភិបាល
-ខុទ្ទកាល័យសម្តេចនាយករដ្ឋមន្ត្រី
-ដូចមាត្រា១ និងមាត្រា២
-រាជកិច្ច
-ឯកសារ-កាលប្បវត្តិ

**ព្រះរាជាណាចក្រកម្ពុជា**

**ជាតិ សាសនា ព្រះមហាក្សត្រ**

**រាជរដ្ឋាភិបាលកម្ពុជា**

**លេខ:** ៧០១៦.អនក្រ.បក

# អនុក្រឹត្យ

## ស្តីពីការជូនមេដាយការងារ

## រាជរដ្ឋាភិបាល

-បានឃើញរដ្ឋធម្មនុញ្ញ នៃព្រះរាជាណាចក្រកម្ពុជា

-បានឃើញព្រះរាជក្រឹត្យ លេខ នស/រកត/០៩០៨/១០៥៥ ចុះថ្ងៃទី ២៥ ខែ កញ្ញា ឆ្នាំ ២០០៨ ស្តីពីការតែងតាំងរាជរដ្ឋាភិបាល នៃព្រះរាជាណាចក្រកម្ពុជា

-បានឃើញព្រះរាជក្រម លេខ ០២/នស/៩៤ ចុះថ្ងៃទី ២០ ខែ កក្កដា ឆ្នាំ ១៩៩៤ ដែលប្រកាសអោយប្រើច្បាប់ស្តីពីការរៀបចំ និងការប្រព្រឹត្តទៅ នៃគណៈរដ្ឋមន្ត្រី

-បានឃើញព្រះរាជក្រឹត្យ លេខ ជស/រកត/១០៩៥/០១ ចុះថ្ងៃទី ០៥ ខែ តុលា ឆ្នាំ ១៩៩៥ ស្តីពីការបង្កើត និងប្រើប្រាស់គ្រឿងឥស្សរិយយស នៃព្រះរាជាណាចក្រកម្ពុជា

-តាមសំណើរបស់នាយកខុទ្ទកាល័យសម្តេចអគ្គមហាសេនាបតីតេជោ នាយករដ្ឋមន្ត្រី

## សម្រេច

**មាត្រា ១.-**

ត្រូវបានបំពាក់ **មេដាយមាសការងារ** ជូនលោក **ឃាង យូឆេង** ដែលបានស្ម័គ្រចិត្តចូលរួមក្នុងយុទ្ធនាការចុះវាស់វែងដីធ្លី និងធ្វើកម្មសិទ្ធិជូនប្រជាពលរដ្ឋនៅទូទាំងប្រទេស កន្លងមក ។

**មាត្រា ២.-**

រដ្ឋមន្ត្រីទទួលបន្ទុកទីស្តីការគណៈរដ្ឋមន្ត្រី និង នាយកខុទ្ទកាល័យសម្តេចអគ្គមហាសេនាបតីតេជោ នាយករដ្ឋមន្ត្រី ត្រូវអនុវត្តអនុក្រឹត្យនេះ អោយទទួលបានលទ្ធផលល្អ ។/.

**កន្លែងទទួល:**
-ក្រសួងព្រះបរមរាជវាំង
-អគ្គលេខាធិការដ្ឋានព្រឹទ្ធសភា
-អគ្គលេខាធិការដ្ឋានរដ្ឋសភា
-អគ្គលេខាធិការរាជរដ្ឋាភិបាល
-ខុទ្ទកាល័យសម្តេចនាយករដ្ឋមន្ត្រី
-ដូចមាត្រា១ និងមាត្រា២
-រាជកិច្ច
-ឯកសារ-កាលប្បវត្តិ

រាជធានីភ្នំពេញ, ថ្ងៃទី [illegible] ខែ [illegible] ឆ្នាំ ២០១២

នាយករដ្ឋមន្ត្រី

សម្តេចអគ្គមហាសេនាបតីតេជោ ហ៊ុន សែន

**ព្រះរាជាណាចក្រកម្ពុជា**
**ជាតិ សាសនា ព្រះមហាក្សត្រ**

**រាជរដ្ឋាភិបាលកម្ពុជា**
**លេខ:** ៧០១ អនក្រ.បក

# អនុក្រឹត្យ
## ស្តីពីការជូនមេដាយការងារ

## រាជរដ្ឋាភិបាល

-បានឃើញរដ្ឋធម្មនុញ្ញ នៃព្រះរាជាណាចក្រកម្ពុជា
-បានឃើញព្រះរាជក្រឹត្យ លេខ នស/រកត/០៩០៨/១០៥៥ ចុះថ្ងៃទី ២៥ ខែ កញ្ញា ឆ្នាំ ២០០៨ ស្តីពីការតែងតាំងរាជរដ្ឋាភិបាល នៃព្រះរាជាណាចក្រកម្ពុជា
-បានឃើញព្រះរាជក្រម លេខ ០២/នស/៩៤ ចុះថ្ងៃទី ២០ ខែ កក្កដា ឆ្នាំ ១៩៩៤ ដែលប្រកាសអោយប្រើច្បាប់ស្តីពីការរៀបចំ និងការប្រព្រឹត្តទៅ នៃគណៈរដ្ឋមន្ត្រី
-បានឃើញព្រះរាជក្រឹត្យ លេខ ជស/រកត/១០៩៥/០១ ចុះថ្ងៃទី ០៥ ខែ តុលា ឆ្នាំ ១៩៩៥ ស្តីពីការបង្កើត និងប្រើប្រាស់គ្រឿងឥស្សរិយយស នៃព្រះរាជាណាចក្រកម្ពុជា
-តាមសំណើរបស់នាយកខុទ្ទកាល័យសម្តេចអគ្គមហាសេនាបតីតេជោ នាយករដ្ឋមន្ត្រី

## សម្រេច

**មាត្រា ១.-**

ត្រូវបានបំពាក់ **មេដាយមាសការងារ** ជូនលោក **សួស ចាន់មុនីជាតិ** ដែលបានស្ម័គ្រចិត្តចូលរួមក្នុងយុទ្ធនាការចុះវាស់វែងដីធ្លី និងធ្វើកម្មសិទ្ធិជូនប្រជាពលរដ្ឋនៅទូទាំងប្រទេស កន្លងមក ។

**មាត្រា ២.-**

រដ្ឋមន្ត្រីទទួលបន្ទុកទីស្តីការគណៈរដ្ឋមន្ត្រី និង នាយកខុទ្ទកាល័យសម្តេចអគ្គមហាសេនាបតីតេជោ នាយករដ្ឋមន្ត្រី ត្រូវអនុវត្តអនុក្រឹត្យនេះ អោយទទួលបានលទ្ធផលល្អ ។

រាជធានីភ្នំពេញ ថ្ងៃទី ២៣ ខែ តុលា ឆ្នាំ ២០១២
នាយករដ្ឋមន្ត្រី

សម្តេចអគ្គមហាសេនាបតីតេជោ ហ៊ុន សែន

**កន្លែងទទួល:**
-ក្រសួងព្រះបរមរាជវាំង
-អគ្គលេខាធិការដ្ឋានព្រឹទ្ធសភា
-អគ្គលេខាធិការដ្ឋានរដ្ឋសភា
-អគ្គលេខាធិការរាជរដ្ឋាភិបាល
-ខុទ្ទកាល័យសម្តេចនាយករដ្ឋមន្ត្រី
-ដូចមាត្រា១ និងមាត្រា២
-រាជកិច្ច
-ឯកសារ-កាលប្បវត្តិ

6

# ព្រះរាជាណាចក្រកម្ពុជា

## ជាតិ សាសនា ព្រះមហាក្សត្រ

**រាជរដ្ឋាភិបាលកម្ពុជា**

**លេខ:** ៧០១៨-អនក្រ-បក

# អនុក្រឹត្យ

## ស្តីពីការជូនមេដាយការងារ

## រាជរដ្ឋាភិបាល

-បានឃើញរដ្ឋធម្មនុញ្ញ នៃព្រះរាជាណាចក្រកម្ពុជា

-បានឃើញព្រះរាជក្រឹត្យ លេខ នស/រកត/០៩០៨/១០៥៥ ចុះថ្ងៃទី ២៥ ខែ កញ្ញា ឆ្នាំ ២០០៨ ស្តីពីការតែងតាំងរាជរដ្ឋាភិបាល នៃព្រះរាជាណាចក្រកម្ពុជា

-បានឃើញព្រះរាជក្រម លេខ ០២/នស/៩៤ ចុះថ្ងៃទី ២០ ខែ កក្កដា ឆ្នាំ ១៩៩៤ ដែលប្រកាសអោយប្រើច្បាប់ស្តីពីការរៀបចំ និងការប្រព្រឹត្តទៅ នៃគណៈរដ្ឋមន្ត្រី

-បានឃើញព្រះរាជក្រឹត្យ លេខ ជស/រកត/១០៩៥/០១ ចុះថ្ងៃទី ០៥ ខែ តុលា ឆ្នាំ ១៩៩៥ ស្តីពីការបង្កើត និងប្រើប្រាស់គ្រឿងឥស្សរិយយស នៃព្រះរាជាណាចក្រកម្ពុជា

-តាមសំណើរបស់នាយកខុទ្ទកាល័យសម្តេចអគ្គមហាសេនាបតីតេជោ នាយករដ្ឋមន្ត្រី

## សម្រេច

**មាត្រា ១.-**

ត្រូវបានបំពាក់ មេដាយមាសការងារ ជូនលោក សឿ គីមឡៃ ដែលបានស្ម័គ្រចិត្តចូលរួមក្នុងយុទ្ធនាការចុះវាស់វែងដីធ្លី និងធ្វើកម្មសិទ្ធិជូនប្រជាពលរដ្ឋនៅទូទាំងប្រទេស កន្លងមក ។

**មាត្រា ២.-**

រដ្ឋមន្ត្រីទទួលបន្ទុកទីស្តីការគណៈរដ្ឋមន្ត្រី និង នាយកខុទ្ទកាល័យសម្តេចអគ្គមហាសេនាបតីតេជោ នាយករដ្ឋមន្ត្រី ត្រូវអនុវត្តអនុក្រឹត្យនេះ អោយទទួលបានលទ្ធផលល្អ ។/.

រាជធានីភ្នំពេញ, ថ្ងៃទី ២៣ ខែ [illegible] ឆ្នាំ ២០១២

នាយករដ្ឋមន្ត្រី

សម្តេចអគ្គមហាសេនាបតីតេជោ ហ៊ុន សែន

**កន្លែងទទួល:**
- -ក្រសួងព្រះបរមរាជវាំង
- -អគ្គលេខាធិការដ្ឋានព្រឹទ្ធសភា
- -អគ្គលេខាធិការដ្ឋានរដ្ឋសភា
- -អគ្គលេខាធិការរាជរដ្ឋាភិបាល
- -ខុទ្ទកាល័យសម្តេចនាយករដ្ឋមន្ត្រី
- -ដូចមាត្រា១ និងមាត្រា២
- -រាជកិច្ច
- -ឯកសារ-កាលប្បវត្តិ

**ព្រះរាជាណាចក្រកម្ពុជា**

**ជាតិ សាសនា ព្រះមហាក្សត្រ**

**រាជរដ្ឋាភិបាលកម្ពុជា**

**លេខៈ** ២០១៩.អនក្រ.បក

# អនុក្រឹត្យ

## ស្ដីពីការជូនមេដាយការងារ

## រាជរដ្ឋាភិបាល

- បានឃើញរដ្ឋធម្មនុញ្ញ នៃព្រះរាជាណាចក្រកម្ពុជា
- បានឃើញព្រះរាជក្រឹត្យ លេខ នស/រកត/០៩០៨/១០៥៥ ចុះថ្ងៃទី ២៥ ខែ កញ្ញា ឆ្នាំ ២០០៨ ស្ដីពីការតែងតាំងរាជរដ្ឋាភិបាល នៃព្រះរាជាណាចក្រកម្ពុជា
- បានឃើញព្រះរាជក្រម លេខ ០២/នស/៩៤ ចុះថ្ងៃទី ២០ ខែ កក្កដា ឆ្នាំ ១៩៩៤ ដែលប្រកាសអោយប្រើច្បាប់ស្ដីពីការរៀបចំ និងការប្រព្រឹត្តទៅ នៃគណៈរដ្ឋមន្ត្រី
- បានឃើញព្រះរាជក្រឹត្យ លេខ ជស/រកត/១០៩៥/០១ ចុះថ្ងៃទី ០៥ ខែ តុលា ឆ្នាំ ១៩៩៥ ស្ដីពីការបង្កើត និងប្រើប្រាស់គ្រឿងឥស្សរិយយស នៃព្រះរាជាណាចក្រកម្ពុជា
- តាមសំណើរបស់នាយកខុទ្ទកាល័យសម្ដេចអគ្គមហាសេនាបតីតេជោ នាយករដ្ឋមន្ត្រី

## សម្រេច

**មាត្រា ១.-**

ត្រូវបានបំពាក់ **មេដាយមាសការងារ** ជូនលោក **ម៉ៃ គីមសាន** ដែលបានស្ម័គ្រចិត្តចូលរួមក្នុងយុទ្ធនាការចុះវាស់វែងដីធ្លី និងធ្វើកម្មសិទ្ធិជូនប្រជាពលរដ្ឋនៅទូទាំងប្រទេស កន្លងមក ។

**មាត្រា ២.-**

រដ្ឋមន្ត្រីទទួលបន្ទុកទីស្ដីការគណៈរដ្ឋមន្ត្រី និង នាយកខុទ្ទកាល័យសម្ដេចអគ្គមហាសេនាបតីតេជោ នាយករដ្ឋមន្ត្រី ត្រូវអនុវត្តអនុក្រឹត្យនេះ អោយទទួលបានលទ្ធផលល្អ ។

រាជធានីភ្នំពេញ ថ្ងៃទី ២៧ ខែ ១១ ឆ្នាំ ២០១២

នាយករដ្ឋមន្ត្រី

**សម្ដេចអគ្គមហាសេនាបតីតេជោ ហ៊ុន សែន**

**កន្លែងទទួលៈ**
- ក្រសួងព្រះបរមរាជវាំង
- អគ្គលេខាធិការដ្ឋានព្រឹទ្ធសភា
- អគ្គលេខាធិការដ្ឋានរដ្ឋសភា
- អគ្គលេខាធិការរាជរដ្ឋាភិបាល
- ខុទ្ទកាល័យសម្ដេចនាយករដ្ឋមន្ត្រី
- ដូចមាត្រា១ និងមាត្រា២
- រាជកិច្ច
- ឯកសារ-កាលប្បវត្តិ

ព្រះរាជាណាចក្រកម្ពុជា
ជាតិ សាសនា ព្រះមហាក្សត្រ

រាជរដ្ឋាភិបាលកម្ពុជា
លេខ: ៧០៧០-អនក្រ-តត

# អនុក្រឹត្យ
## ស្តីពីការជូនមេដាយការងារ

### រាជរដ្ឋាភិបាល

-បានឃើញរដ្ឋធម្មនុញ្ញ នៃព្រះរាជាណាចក្រកម្ពុជា

-បានឃើញព្រះរាជក្រឹត្យ លេខ នស/រកត/០៩០៨/១០៥៥ ចុះថ្ងៃទី ២៥ ខែ កញ្ញា ឆ្នាំ ២០០៨ ស្តីពីការតែងតាំងរាជរដ្ឋាភិបាល នៃព្រះរាជាណាចក្រកម្ពុជា

-បានឃើញព្រះរាជក្រម លេខ ០២/នស/៩៤ ចុះថ្ងៃទី ២០ ខែ កក្កដា ឆ្នាំ ១៩៩៤ ដែលប្រកាសអោយប្រើច្បាប់ស្តីពីការរៀបចំ និងការប្រព្រឹត្តទៅ នៃគណៈរដ្ឋមន្ត្រី

-បានឃើញព្រះរាជក្រឹត្យ លេខ ជស/រកត/១០៩៥/០១ ចុះថ្ងៃទី ០៥ ខែ តុលា ឆ្នាំ ១៩៩៥ ស្តីពីការបង្កើត និងប្រើប្រាស់គ្រឿងឥស្សរិយយស នៃព្រះរាជាណាចក្រកម្ពុជា

-តាមសំណើរបស់នាយកខុទ្ទកាល័យសម្តេចអគ្គមហាសេនាបតីតេជោ នាយករដ្ឋមន្ត្រី

### សម្រេច

**មាត្រា ១.-**

ត្រូវបានបំពាក់ **មេដាយមាសការងារ** ជូនលោក **ម៉ាប់ តូម៉ា** ដែលបានស្ម័គ្រចិត្តចូលរួមក្នុងយុទ្ធនាការចុះវាស់វែងដីធ្លី និងធ្វើកម្មសិទ្ធិជូនប្រជាពលរដ្ឋនៅទូទាំងប្រទេស កន្លងមក ។

**មាត្រា ២.-**

រដ្ឋមន្ត្រីទទួលបន្ទុកទីស្តីការគណៈរដ្ឋមន្ត្រី និង នាយកខុទ្ទកាល័យសម្តេចអគ្គមហាសេនាបតីតេជោ នាយករដ្ឋមន្ត្រី ត្រូវអនុវត្តអនុក្រឹត្យនេះ អោយទទួលបានលទ្ធផលល្អ ។/.

រាជធានីភ្នំពេញ ថ្ងៃទី ២៣ ខែ ១១ ឆ្នាំ ២០១២
នាយករដ្ឋមន្ត្រី

សម្តេចអគ្គមហាសេនាបតីតេជោ ហ៊ុន សែន

**កន្លែងទទួល:**
-ក្រសួងព្រះបរមរាជវាំង
-អគ្គលេខាធិការដ្ឋានព្រឹទ្ធសភា
-អគ្គលេខាធិការដ្ឋានរដ្ឋសភា
-អគ្គលេខាធិការរាជរដ្ឋាភិបាល
-ខុទ្ទកាល័យសម្តេចនាយករដ្ឋមន្ត្រី
-ដូចមាត្រា១ និងមាត្រា២
-រាជកិច្ច
-ឯកសារ-កាលប្បវត្តិ

**ព្រះរាជាណាចក្រកម្ពុជា**

**ជាតិ សាសនា ព្រះមហាក្សត្រ**

**រាជរដ្ឋាភិបាលកម្ពុជា**

**លេខ:** ២០៧១ - អនក្រ - បក

# អនុក្រឹត្យ

## ស្តីពីការជូនមេដាយការងារ

## រាជរដ្ឋាភិបាល

-បានឃើញរដ្ឋធម្មនុញ្ញ នៃព្រះរាជាណាចក្រកម្ពុជា

-បានឃើញព្រះរាជក្រឹត្យ លេខ នស/រកត/០៩០៨/១០៥៥ ចុះថ្ងៃទី ២៥ ខែ កញ្ញា ឆ្នាំ ២០០៨ ស្តីពីការតែងតាំងរាជរដ្ឋាភិបាល នៃព្រះរាជាណាចក្រកម្ពុជា

-បានឃើញព្រះរាជក្រម លេខ ០២/នស/៩៤ ចុះថ្ងៃទី ២០ ខែ កក្កដា ឆ្នាំ ១៩៩៤ ដែលប្រកាសអោយប្រើច្បាប់ស្តីពីការរៀបចំ និងការប្រព្រឹត្តទៅ នៃគណៈរដ្ឋមន្ត្រី

-បានឃើញព្រះរាជក្រឹត្យ លេខ ជស/រកត/១០៩៥/០១ ចុះថ្ងៃទី ០៥ ខែ តុលា ឆ្នាំ ១៩៩៥ ស្តីពីការបង្កើត និងប្រើប្រាស់គ្រឿងឥស្សរិយយស នៃព្រះរាជាណាចក្រកម្ពុជា

-តាមសំណើរបស់នាយកខុទ្ទកាល័យសម្តេចអគ្គមហាសេនាបតីតេជោ នាយករដ្ឋមន្ត្រី

## សម្រេច

**មាត្រា ១.-**

ត្រូវបានបំពាក់ មេដាយមាសការងារ ជូនលោក ខេង ចំណាប់ ដែលបានស្ម័គ្រចិត្តចូលរួមក្នុងយុទ្ធនាការចុះវាស់វែងដីធ្លី និងធ្វើកម្មសិទ្ធិជូនប្រជាពលរដ្ឋនៅទូទាំងប្រទេស កន្លងមក ។

**មាត្រា ២.-**

រដ្ឋមន្ត្រីទទួលបន្ទុកទីស្តីការគណៈរដ្ឋមន្ត្រី និង នាយកខុទ្ទកាល័យសម្តេចអគ្គមហាសេនាបតីតេជោ នាយករដ្ឋមន្ត្រី ត្រូវអនុវត្តអនុក្រឹត្យនេះ អោយទទួលបានលទ្ធផលល្អ ។/.

រាជធានីភ្នំពេញ, ថ្ងៃទី [illegible] ខែ [illegible] ឆ្នាំ ២០១២

នាយករដ្ឋមន្ត្រី

សម្តេចអគ្គមហាសេនាបតីតេជោ ហ៊ុន សែន

**កន្លែងទទួល:**

-ក្រសួងព្រះបរមរាជវាំង
-អគ្គលេខាធិការដ្ឋានព្រឹទ្ធសភា
-អគ្គលេខាធិការដ្ឋានរដ្ឋសភា
-អគ្គលេខាធិការរាជរដ្ឋាភិបាល
-ខុទ្ទកាល័យសម្តេចនាយករដ្ឋមន្ត្រី
-ដូចមាត្រា១ និងមាត្រា២
-រាជកិច្ច
-ឯកសារ-កាលប្បវត្តិ

# ព្រះរាជាណាចក្រកម្ពុជា
## ជាតិ សាសនា ព្រះមហាក្សត្រ

**រាជរដ្ឋាភិបាលកម្ពុជា**
**លេខៈ** ៧០៦៧.អនក្រ.បក

## អនុក្រឹត្យ
## ស្តីពីការជូនមេដាយការងារ

## រាជរដ្ឋាភិបាល

-បានឃើញរដ្ឋធម្មនុញ្ញ នៃព្រះរាជាណាចក្រកម្ពុជា
-បានឃើញព្រះរាជក្រឹត្យ លេខ នស/រកត/០៩០៨/១០៥៥ ចុះថ្ងៃទី ២៥ ខែ កញ្ញា ឆ្នាំ ២០០៨ ស្តីពីការតែងតាំងរាជរដ្ឋាភិបាល នៃព្រះរាជាណាចក្រកម្ពុជា
-បានឃើញព្រះរាជក្រម លេខ ០២/នស/៩៤ ចុះថ្ងៃទី ២០ ខែ កក្កដា ឆ្នាំ ១៩៩៤ ដែលប្រកាសអោយប្រើច្បាប់ស្តីពីការរៀបចំ និងការប្រព្រឹត្តទៅ នៃគណៈរដ្ឋមន្ត្រី
-បានឃើញព្រះរាជក្រឹត្យ លេខ ជស/រកត/១០៩៥/០១ ចុះថ្ងៃទី ០៥ ខែ តុលា ឆ្នាំ ១៩៩៥ ស្តីពីការបង្កើត និងប្រើប្រាស់គ្រឿងឥស្សរិយយស នៃព្រះរាជាណាចក្រកម្ពុជា
-តាមសំណើរបស់នាយកខុទ្ទកាល័យសម្តេចអគ្គមហាសេនាបតីតេជោ នាយករដ្ឋមន្ត្រី

**សម្រេច**

**មាត្រា ១.-**

ត្រូវបានបំពាក់ **មេដាយមាសការងារ** ជូនលោក **គ្រន ស៊ីដែន** ដែលបានស្ម័គ្រចិត្តចូលរួមក្នុងយុទ្ធនាការចុះវាស់វែងដីធ្លី និងធ្វើកម្មសិទ្ធិជូនប្រជាពលរដ្ឋនៅទូទាំងប្រទេស កន្លងមក ។

**មាត្រា ២.-**

រដ្ឋមន្ត្រីទទួលបន្ទុកទីស្តីការគណៈរដ្ឋមន្ត្រី និង នាយកខុទ្ទកាល័យសម្តេចអគ្គមហាសេនាបតីតេជោ នាយករដ្ឋមន្ត្រី ត្រូវអនុវត្តអនុក្រឹត្យនេះ អោយទទួលបានលទ្ធផលល្អ ។

រាជធានីភ្នំពេញ, ថ្ងៃទី ២៧ ខែ ១១ ឆ្នាំ ២០១២
នាយករដ្ឋមន្ត្រី

**សម្តេចអគ្គមហាសេនាបតីតេជោ ហ៊ុន សែន**

**កន្លែងទទួលៈ**
-ក្រសួងព្រះបរមរាជវាំង
-អគ្គលេខាធិការដ្ឋានព្រឹទ្ធសភា
-អគ្គលេខាធិការដ្ឋានរដ្ឋសភា
-អគ្គលេខាធិការរាជរដ្ឋាភិបាល
-ខុទ្ទកាល័យសម្តេចនាយករដ្ឋមន្ត្រី
-ដូចមាត្រា១ និងមាត្រា២
-រាជកិច្ច
-ឯកសារ-កាលប្បវត្តិ

**ព្រះរាជាណាចក្រកម្ពុជា**
**ជាតិ សាសនា ព្រះមហាក្សត្រ**

**រាជរដ្ឋាភិបាលកម្ពុជា**
**លេខ:** ២០២៣.អនក្រ.បក

# អនុក្រឹត្យ
## ស្តីពីការជូនមេដាយការងារ

## រាជរដ្ឋាភិបាល

-បានឃើញរដ្ឋធម្មនុញ្ញ នៃព្រះរាជាណាចក្រកម្ពុជា
-បានឃើញព្រះរាជក្រឹត្យ លេខ នស/រកត/០៩០៨/១០៥៥ ចុះថ្ងៃទី ២៥ ខែ កញ្ញា ឆ្នាំ ២០០៨ ស្តីពីការតែងតាំងរាជរដ្ឋាភិបាល នៃព្រះរាជាណាចក្រកម្ពុជា
-បានឃើញព្រះរាជក្រម លេខ ០២/នស/៩៤ ចុះថ្ងៃទី ២០ ខែ កក្កដា ឆ្នាំ ១៩៩៤ ដែលប្រកាសអោយប្រើច្បាប់ស្តីពីការរៀបចំ និងការប្រព្រឹត្តទៅ នៃគណៈរដ្ឋមន្ត្រី
-បានឃើញព្រះរាជក្រឹត្យ លេខ ជស/រកត/១០៩៥/០១ ចុះថ្ងៃទី ០៥ ខែ តុលា ឆ្នាំ ១៩៩៥ ស្តីពីការបង្កើត និងប្រើប្រាស់គ្រឿងឥស្សរិយយស នៃព្រះរាជាណាចក្រកម្ពុជា
-តាមសំណើរបស់នាយកខុទ្ទកាល័យសម្តេចអគ្គមហាសេនាបតីតេជោ នាយករដ្ឋមន្ត្រី

**សម្រេច**

**មាត្រា ១.-**

ត្រូវបានបំពាក់ **មេដាយមាសការងារ** ជូនលោក **ញ៉ឹម សុផារ៉ា** ដែលបានស្ម័គ្រចិត្តចូលរួមក្នុងយុទ្ធនាការចុះវាស់វែងដីធ្លី និងធ្វើកម្មសិទ្ធិជូនប្រជាពលរដ្ឋនៅទូទាំងប្រទេស កន្លងមក ។

**មាត្រា ២.-**

រដ្ឋមន្ត្រីទទួលបន្ទុកទីស្តីការគណៈរដ្ឋមន្ត្រី និង នាយកខុទ្ទកាល័យសម្តេចអគ្គមហាសេនាបតីតេជោ នាយករដ្ឋមន្ត្រី ត្រូវអនុវត្តអនុក្រឹត្យនេះ អោយទទួលបានលទ្ធផលល្អ ។

រាជធានីភ្នំពេញ, ថ្ងៃទី២១ ខែ ១១ ឆ្នាំ ២០១២
នាយករដ្ឋមន្ត្រី

**សម្តេចអគ្គមហាសេនាបតីតេជោ ហ៊ុន សែន**

**កន្លែងទទួល:**
-ក្រសួងព្រះបរមរាជវាំង
-អគ្គលេខាធិការដ្ឋានព្រឹទ្ធសភា
-អគ្គលេខាធិការដ្ឋានរដ្ឋសភា
-អគ្គលេខាធិការរាជរដ្ឋាភិបាល
-ខុទ្ទកាល័យសម្តេចនាយករដ្ឋមន្ត្រី
-ដូចមាត្រា១ និងមាត្រា២
-រាជកិច្ច
-ឯកសារ-កាលប្បវត្តិ

**ព្រះរាជាណាចក្រកម្ពុជា**

**ជាតិ សាសនា ព្រះមហាក្សត្រ**

**រាជរដ្ឋាភិបាលកម្ពុជា**

**លេខ:** ២០៧៤.អនក្រ.បក

# អនុក្រឹត្យ

## ស្តីពីការជូនមេដាយការងារ

## រាជរដ្ឋាភិបាល

-បានឃើញរដ្ឋធម្មនុញ្ញ នៃព្រះរាជាណាចក្រកម្ពុជា

-បានឃើញព្រះរាជក្រឹត្យ លេខ នស/រកត/០៩០៨/១០៥៥ ចុះថ្ងៃទី ២៥ ខែ កញ្ញា ឆ្នាំ ២០០៨ ស្តីពីការតែងតាំងរាជរដ្ឋាភិបាល នៃព្រះរាជាណាចក្រកម្ពុជា

-បានឃើញព្រះរាជក្រម លេខ ០២/នស/៩៤ ចុះថ្ងៃទី ២០ ខែ កក្កដា ឆ្នាំ ១៩៩៤ ដែលប្រកាសអោយប្រើច្បាប់ស្តីពីការរៀបចំ និងការប្រព្រឹត្តទៅ នៃគណៈរដ្ឋមន្ត្រី

-បានឃើញព្រះរាជក្រឹត្យ លេខ ជស/រកត/១០៩៥/០១ ចុះថ្ងៃទី ០៥ ខែ តុលា ឆ្នាំ ១៩៩៥ ស្តីពីការបង្កើត និងប្រើប្រាស់គ្រឿងឥស្សរិយយស នៃព្រះរាជាណាចក្រកម្ពុជា

-តាមសំណើរបស់នាយកខុទ្ទកាល័យសម្តេចអគ្គមហាសេនាបតីតេជោ នាយករដ្ឋមន្ត្រី

## សម្រេច

**មាត្រា ១.-**

ត្រូវបានបំពាក់ **មេដាយមាសការងារ** ជូនលោក **សួន មីនី** ដែលបានស្ម័គ្រចិត្តចូលរួមក្នុងយុទ្ធនាការចុះវាស់វែងដីធ្លី និងធ្វើកម្មសិទ្ធិជូនប្រជាពលរដ្ឋនៅទូទាំងប្រទេស កន្លងមក ។

**មាត្រា ២.-**

រដ្ឋមន្ត្រីទទួលបន្ទុកទីស្តីការគណៈរដ្ឋមន្ត្រី និង នាយកខុទ្ទកាល័យសម្តេចអគ្គមហាសេនាបតីតេជោ នាយករដ្ឋមន្ត្រី ត្រូវអនុវត្តអនុក្រឹត្យនេះ អោយទទួលបានលទ្ធផលល្អ ។/.

រាជធានីភ្នំពេញ, ថ្ងៃទី ២១ ខែ ១១ ឆ្នាំ ២០១២

នាយករដ្ឋមន្ត្រី

**សម្តេចអគ្គមហាសេនាបតីតេជោ ហ៊ុន សែន**

**កន្លែងទទួល:**

-ក្រសួងព្រះបរមរាជវាំង
-អគ្គលេខាធិការដ្ឋានព្រឹទ្ធសភា
-អគ្គលេខាធិការដ្ឋានរដ្ឋសភា
-អគ្គលេខាធិការរាជរដ្ឋាភិបាល
-ខុទ្ទកាល័យសម្តេចនាយករដ្ឋមន្ត្រី
-ដូចមាត្រា១ និងមាត្រា២
-រាជកិច្ច
-ឯកសារ-កាលប្បវត្តិ

# ព្រះរាជាណាចក្រកម្ពុជា
## ជាតិ សាសនា ព្រះមហាក្សត្រ

**រាជរដ្ឋាភិបាលកម្ពុជា**

**លេខ៖** ៧០២៥ អនក្រ.បក

# អនុក្រឹត្យ
## ស្តីពីការជូនមេដាយការងារ

## រាជរដ្ឋាភិបាល

-បានឃើញរដ្ឋធម្មនុញ្ញ នៃព្រះរាជាណាចក្រកម្ពុជា

-បានឃើញព្រះរាជក្រឹត្យ លេខ នស/រកត/០៩០៨/១០៥៥ ចុះថ្ងៃទី ២៥ ខែ កញ្ញា ឆ្នាំ ២០០៨ ស្តីពីការតែងតាំងរាជរដ្ឋាភិបាល នៃព្រះរាជាណាចក្រកម្ពុជា

-បានឃើញព្រះរាជក្រម លេខ ០២/នស/៩៤ ចុះថ្ងៃទី ២០ ខែ កក្កដា ឆ្នាំ ១៩៩៤ ដែលប្រកាសអោយប្រើច្បាប់ស្តីពីការរៀបចំ និងការប្រព្រឹត្តទៅ នៃគណៈរដ្ឋមន្ត្រី

-បានឃើញព្រះរាជក្រឹត្យ លេខ ជស/រកត/១០៩៥/០១ ចុះថ្ងៃទី ០៥ ខែ តុលា ឆ្នាំ ១៩៩៥ ស្តីពីការបង្កើត និងប្រើប្រាស់គ្រឿងឥស្សរិយយស នៃព្រះរាជាណាចក្រកម្ពុជា

-តាមសំណើរបស់នាយកខុទ្ទកាល័យសម្តេចអគ្គមហាសេនាបតីតេជោ នាយករដ្ឋមន្ត្រី

## សម្រេច

**មាត្រា ១.-**

ត្រូវបានបំពាក់ មេដាយមាសការងារ ជូនលោក សួន តុលា ដែលបានស្ម័គ្រចិត្តចូលរួមក្នុងយុទ្ធនាការចុះវាស់វែងដីធ្លី និងធ្វើកម្មសិទ្ធិជូនប្រជាពលរដ្ឋនៅទូទាំងប្រទេស កន្លងមក ។

**មាត្រា ២.-**

រដ្ឋមន្ត្រីទទួលបន្ទុកទីស្តីការគណៈរដ្ឋមន្ត្រី និង នាយកខុទ្ទកាល័យសម្តេចអគ្គមហាសេនាបតីតេជោ នាយករដ្ឋមន្ត្រី ត្រូវអនុវត្តអនុក្រឹត្យនេះ អោយទទួលបានលទ្ធផលល្អ ។/

រាជធានីភ្នំពេញ, ថ្ងៃទី ២៣ ខែ ១១ ឆ្នាំ ២០១២

នាយករដ្ឋមន្ត្រី

**សម្តេចអគ្គមហាសេនាបតីតេជោ ហ៊ុន សែន**

**កន្លែងទទួល៖**

-ក្រសួងព្រះបរមរាជវាំង
-អគ្គលេខាធិការដ្ឋានព្រឹទ្ធសភា
-អគ្គលេខាធិការដ្ឋានរដ្ឋសភា
-អគ្គលេខាធិការរាជរដ្ឋាភិបាល
ខុទ្ទកាល័យសម្តេចនាយករដ្ឋមន្ត្រី
-ដូចមាត្រា១ និងមាត្រា២
-រាជកិច្ច
-ឯកសារ-កាលប្បវត្តិ

**ព្រះរាជាណាចក្រកម្ពុជា**
**ជាតិ សាសនា ព្រះមហាក្សត្រ**

**រាជរដ្ឋាភិបាលកម្ពុជា**
**លេខ:** ២០៤៧ - អនក្រ - បក

# អនុក្រឹត្យ
## ស្តីពីការជូនមេដាយការងារ

## រាជរដ្ឋាភិបាល

-បានឃើញរដ្ឋធម្មនុញ្ញ នៃព្រះរាជាណាចក្រកម្ពុជា

-បានឃើញព្រះរាជក្រឹត្យ លេខ នស/រកត/០៩០៨/១០៥៥ ចុះថ្ងៃទី ២៥ ខែ កញ្ញា ឆ្នាំ ២០០៨ ស្តីពីការតែងតាំងរាជរដ្ឋាភិបាល នៃព្រះរាជាណាចក្រកម្ពុជា

-បានឃើញព្រះរាជក្រម លេខ ០២/នស/៩៤ ចុះថ្ងៃទី ២០ ខែ កក្កដា ឆ្នាំ ១៩៩៤ ដែលប្រកាសអោយប្រើច្បាប់ស្តីពីការរៀបចំ និងការប្រព្រឹត្តទៅ នៃគណៈរដ្ឋមន្ត្រី

-បានឃើញព្រះរាជក្រឹត្យ លេខ ជស/រកត/១០៩៥/០១ ចុះថ្ងៃទី ០៥ ខែ តុលា ឆ្នាំ ១៩៩៥ ស្តីពីការបង្កើត និងប្រើប្រាស់គ្រឿងឥស្សរិយយស នៃព្រះរាជាណាចក្រកម្ពុជា

-តាមសំណើរបស់នាយកខុទ្ទកាល័យសម្តេចអគ្គមហាសេនាបតីតេជោ នាយករដ្ឋមន្ត្រី

## សម្រេច

**មាត្រា ១.-**

ត្រូវបានបំពាក់ **មេដាយមាសការងារ** ជូនលោក **តឹម សុខុម** ដែលបានស្ម័គ្រចិត្តចូលរួមក្នុងយុទ្ធនាការចុះវាស់វែងដីធ្លី និងធ្វើកម្មសិទ្ធិជូនប្រជាពលរដ្ឋនៅទូទាំងប្រទេស កន្លងមក ។

**មាត្រា ២.-**

រដ្ឋមន្ត្រីទទួលបន្ទុកទីស្តីការគណៈរដ្ឋមន្ត្រី និង នាយកខុទ្ទកាល័យសម្តេចអគ្គមហាសេនាបតីតេជោ នាយករដ្ឋមន្ត្រី ត្រូវអនុវត្តអនុក្រឹត្យនេះ អោយទទួលបានលទ្ធផលល្អ ។

រាជធានីភ្នំពេញ, ថ្ងៃទី [illegible] ខែ [illegible] ឆ្នាំ ២០១២
នាយករដ្ឋមន្ត្រី

**សម្តេចអគ្គមហាសេនាបតីតេជោ ហ៊ុន សែន**

**កន្លែងទទួល:**
- ក្រសួងព្រះបរមរាជវាំង
- អគ្គលេខាធិការដ្ឋានព្រឹទ្ធសភា
- អគ្គលេខាធិការដ្ឋានរដ្ឋសភា
- អគ្គលេខាធិការរាជរដ្ឋាភិបាល
- ខុទ្ទកាល័យសម្តេចនាយករដ្ឋមន្ត្រី
- ដូចមាត្រា១ និងមាត្រា២
- រាជកិច្ច
- ឯកសារ-កាលប្បវត្តិ

6

**ព្រះរាជាណាចក្រកម្ពុជា**

**ជាតិ សាសនា ព្រះមហាក្សត្រ**

**រាជរដ្ឋាភិបាលកម្ពុជា**

**លេខ:** ៧០៧៧-អនក្រ-បក

# អនុក្រឹត្យ

## ស្តីពីការជូនមេដាយការងារ

## រាជរដ្ឋាភិបាល

-បានឃើញរដ្ឋធម្មនុញ្ញ នៃព្រះរាជាណាចក្រកម្ពុជា

-បានឃើញព្រះរាជក្រឹត្យ លេខ នស/រកត/០៩០៨/១០៥៥ ចុះថ្ងៃទី ២៥ ខែ កញ្ញា ឆ្នាំ ២០០៨ ស្តីពីការតែងតាំងរាជរដ្ឋាភិបាល នៃព្រះរាជាណាចក្រកម្ពុជា

-បានឃើញព្រះរាជក្រម លេខ ០២/នស/៩៤ ចុះថ្ងៃទី ២០ ខែ កក្កដា ឆ្នាំ ១៩៩៤ ដែលប្រកាសអោយប្រើច្បាប់ស្តីពីការរៀបចំ និងការប្រព្រឹត្តទៅ នៃគណៈរដ្ឋមន្ត្រី

-បានឃើញព្រះរាជក្រឹត្យ លេខ ជស/រកត/១០៩៥/០១ ចុះថ្ងៃទី ០៥ ខែ តុលា ឆ្នាំ ១៩៩៥ ស្តីពីការបង្កើត និងប្រើប្រាស់គ្រឿងឥស្សរិយយស នៃព្រះរាជាណាចក្រកម្ពុជា

-តាមសំណើរបស់នាយកខុទ្ទកាល័យសម្តេចអគ្គមហាសេនាបតីតេជោ នាយករដ្ឋមន្ត្រី

**សម្រេច**

**មាត្រា ១.-**

ត្រូវបានបំពាក់ **មេដាយមាសការងារ** ជូនលោក **ស៊ុន ធុនី** ដែលបានស្ម័គ្រចិត្តចូលរួមក្នុងយុទ្ធនាការចុះវាស់វែងដីធ្លី និងធ្វើកម្មសិទ្ធិជូនប្រជាពលរដ្ឋនៅទូទាំងប្រទេស កន្លងមក ។

**មាត្រា ២.-**

រដ្ឋមន្ត្រីទទួលបន្ទុកទីស្តីការគណៈរដ្ឋមន្ត្រី និង នាយកខុទ្ទកាល័យសម្តេចអគ្គមហាសេនាបតីតេជោ នាយករដ្ឋមន្ត្រី ត្រូវអនុវត្តអនុក្រឹត្យនេះ អោយទទួលបានលទ្ធផលល្អ ។

រាជធានីភ្នំពេញ ថ្ងៃទី ២១ ខែ ១១ ឆ្នាំ ២០១២

នាយករដ្ឋមន្ត្រី

**សម្តេចអគ្គមហាសេនាបតីតេជោ ហ៊ុន សែន**

**កន្លែងទទួល:**

-ក្រសួងព្រះបរមរាជវាំង
-អគ្គលេខាធិការដ្ឋានព្រឹទ្ធសភា
-អគ្គលេខាធិការដ្ឋានរដ្ឋសភា
-អគ្គលេខាធិការរាជរដ្ឋាភិបាល
-ខុទ្ទកាល័យសម្តេចនាយករដ្ឋមន្ត្រី
-ដូចមាត្រា១ និងមាត្រា២
-រាជកិច្ច
-ឯកសារ-កាលប្បវត្តិ

**ព្រះរាជាណាចក្រកម្ពុជា**

**ជាតិ សាសនា ព្រះមហាក្សត្រ**

**រាជរដ្ឋាភិបាលកម្ពុជា**

**លេខៈ** ៤៧. សសរ

# សេចក្តីសម្រេច
# ស្តីពី
# ការបង្កើតគណៈកម្មការរៀបចំសម័យប្រជុំពេញអង្គលើកទី៣៧ នៃគណៈកម្មាធិការបេតិកភណ្ឌពិភពលោក

## រាជរដ្ឋាភិបាល

- បានឃើញរដ្ឋធម្មនុញ្ញនៃព្រះរាជាណាចក្រកម្ពុជា
- បានឃើញព្រះរាជក្រឹត្យលេខ នស/រកត/០៩០៨/១០៥៥ ចុះថ្ងៃទី២៥ ខែកញ្ញា ឆ្នាំ២០០៨ ស្តីពីការតែងតាំងរាជរដ្ឋាភិបាលនៃព្រះរាជាណាចក្រកម្ពុជា
- បានឃើញព្រះរាជក្រមលេខ០២/នស/៩៤ ចុះថ្ងៃទី២០ ខែកក្កដា ឆ្នាំ១៩៩៤ ដែលប្រកាសឱ្យប្រើច្បាប់ស្តីពីការរៀបចំនិងការប្រព្រឹត្តទៅនៃគណៈរដ្ឋមន្ត្រី
- បានឃើញសេចក្តីសម្រេចរបស់មហាសន្និបាតលើកទី១៧ នៃរដ្ឋភាគីអនុសញ្ញាបេតិកភណ្ឌពិភពលោក ប្រព្រឹត្តទៅនៅទីក្រុងប៉ារីស នៃសាធារដ្ឋបារាំង ពីថ្ងៃទី២៣ ដល់ថ្ងៃទី២៨ ខែតុលា ឆ្នាំ២០០៩ ដែលបានជ្រើសរើសកម្ពុជាជាសមាជិកគណៈកម្មាធិការបេតិកភណ្ឌពិភពលោក
- បានឃើញសេចក្តីសម្រេចរបស់គណៈកម្មាធិការបេតិកភណ្ឌពិភពលោក ឱ្យកម្ពុជាធ្វើជាប្រធានគណៈកម្មាធិការបេតិកភណ្ឌពិភពលោកសម្រាប់ឆ្នាំ២០១២-២០១៣ ធ្វើឡើងនៅក្នុងសម័យប្រជុំពេញអង្គលើកទី ៣៦ នៅទីក្រុង Saint Petersburg នៃសហព័ន្ធរុស្ស៊ី ពីថ្ងៃទី២៤ ខែមិថុនា ដល់ថ្ងៃទី០៦ ខែកក្កដា ឆ្នាំ២០១២
- តាមសំណើរបស់រដ្ឋមន្ត្រីទទួលបន្ទុកទីស្តីការគណៈរដ្ឋមន្ត្រី និងជាប្រធានគណៈកម្មាធិការបេតិកភណ្ឌពិភពលោក។

# សម្រេច

**ប្រការ ១.—**

ត្រូវបានបង្កើតគណៈកម្មការរៀបចំសម័យប្រជុំពេញអង្គលើកទី៣៧ នៃគណៈកម្មាធិការបេតិកភណ្ឌពិភពលោក និងកិច្ចប្រជុំពាក់ព័ន្ធនានា ដែលនឹងប្រព្រឹត្តទៅនៅរាជធានីភ្នំពេញ និងខេត្តសៀមរាប ចាប់ពីថ្ងៃទី១៧ ដល់ថ្ងៃទី២៧ ខែមិថុនា ឆ្នាំ២០១៣ ដែលមានសមាសភាព ដូចខាងក្រោម៖

| | | |
|---|---|---|
| ១. ឯកឧត្តម **សុខ អាន** | ឧបនាយករដ្ឋមន្ត្រី រដ្ឋមន្ត្រីទទួលបន្ទុកទីស្តីការគណៈរដ្ឋមន្ត្រី និងជាប្រធានគណៈកម្មាធិការបេតិកភណ្ឌពិភពលោក | ប្រធាន |
| ២. ឯកឧត្តម **ហ៊ឹម ឆែម** | រដ្ឋមន្ត្រីក្រសួងវប្បធម៌ និងវិចិត្រសិល្បៈ | អនុប្រធាន |
| ៣. ឯកឧត្តម **ថោង ខុន** | រដ្ឋមន្ត្រីក្រសួងទេសចរណ៍ | អនុប្រធាន |
| ៤. ឯកឧត្តម **ខៀវ កាញារីទ្ធ** | រដ្ឋមន្ត្រីក្រសួងព័ត៌មាន | សមាជិក |
| ៥. ឯកឧត្តម **ម៉ម ប៊ុនហេង** | រដ្ឋមន្ត្រីក្រសួងសុខាភិបាល | សមាជិក |
| ៦. ឯកឧត្តម **អូន ព័ន្ធមុនីរ័ត្ន** | រដ្ឋមន្ត្រីប្រតិភូអមនាយករដ្ឋមន្ត្រី | សមាជិក |
| ៧. ឯកឧត្តម **ប្រាក់ សុខុន** | រដ្ឋមន្ត្រីប្រតិភូអមនាយករដ្ឋមន្ត្រី | សមាជិក |
| ៨. ឯកឧត្តម **ឡុង វិសាលោ** | រដ្ឋលេខាធិការក្រសួងការបរទេស និងសហប្រតិបត្តិការអន្តរជាតិ | សមាជិក |
| ៩. ឯកឧត្តម **ព្រុំ សុខា** | រដ្ឋលេខាធិការក្រសួងមហាផ្ទៃ | សមាជិក |
| ១០. ឯកឧត្តម **ច័ន្ទ តានី** | រដ្ឋលេខាធិការទីស្តីការគណៈរដ្ឋមន្ត្រី | សមាជិក |
| ១១. ឯកឧត្តម **ស្វាយ ស៊ីថា** | រដ្ឋលេខាធិការទីស្តីការគណៈរដ្ឋមន្ត្រី | សមាជិក |
| ១២. ឯកឧត្តម **តឹករ៉ែត សំរេច** | រដ្ឋលេខាធិការទីស្តីការគណៈរដ្ឋមន្ត្រី | សមាជិក |
| ១៣. ឯកឧត្តម **កែវ រ៉េមី** | រដ្ឋលេខាធិការទីស្តីការគណៈរដ្ឋមន្ត្រី | សមាជិក |
| ១៤. ឯកឧត្តម **ឃឹម សារិទ្ធ** | រដ្ឋលេខាធិការក្រសួងវប្បធម៌ និងវិចិត្រសិល្បៈ | សមាជិក |
| ១៥. ឯកឧត្តម **ជុច ភឿន** | រដ្ឋលេខាធិការក្រសួងវប្បធម៌ និងវិចិត្រសិល្បៈ | សមាជិក |
| ១៦. ឯកឧត្តម **ម៉ៅ អាយុទ្ធ** | រដ្ឋលេខាធិការក្រសួងព័ត៌មាន | សមាជិក |
| ១៧. ឯកឧត្តម **នេត សាវឿន** | អគ្គស្នងការនគរបាលជាតិ | សមាជិក |
| ១៨. ឯកឧត្តម **សៅ សុខា** | មេបញ្ជាការកងរាជអាវុធហត្ថលើផ្ទៃប្រទេស | សមាជិក |
| ១៩. ឯកឧត្តម **កែប ជុតិមា** | អភិបាលនៃគណៈអភិបាលរាជធានីភ្នំពេញ | សមាជិក |
| ២០. ឯកឧត្តម **ស៊ូ ភិរិន្ទ** | អភិបាលនៃគណៈអភិបាលខេត្តសៀមរាប | សមាជិក |
| ២១. ឯកឧត្តម **សុខ ផល** | អគ្គស្នងការរងនគរបាលជាតិ | សមាជិក |
| ២២. ឯកឧត្តម **យូ ស៊ុនឡុង** | អគ្គស្នងការរងនគរបាលជាតិ | សមាជិក |

២៣. ឯកឧត្តម **ខៀវ ពិនសេន** មេបញ្ជាការរងកងរាជអាវុធហត្ថលើផ្ទៃប្រទេស សមាជិក

២៤. ឯកឧត្តម **នុត ណារ៉ាង** ប្រតិភូនៃស្ថានគណៈប្រតិភូអចិន្ត្រៃយ៍ប្រចាំអង្គការយូណេស្កូ សមាជិក

២៥. លោកជំទាវ **សុខ ឡេងប៊ុរ៉ា** នាយិកាពិធីការសម្តេចតេជោនាយករដ្ឋមន្ត្រី សមាជិក

២៦. ឯកឧត្តម **សួស យ៉ារ៉ា** អនុរដ្ឋលេខាធិការទីស្តីការគណៈរដ្ឋមន្ត្រី សមាជិក

២៧. ឯកឧត្តម **ជា ម៉ាន់ជេត** ទីប្រឹក្សាឯកឧត្តមឧបនាយករដ្ឋមន្ត្រី សុខ អាន សមាជិក

២៨. ឯកឧត្តម **ប៉ា សុជាតិវង្ស** អភិបាលរងនៃគណៈអភិបាលរាជធានីភ្នំពេញ សមាជិក

២៩. ឯកឧត្តម **ម៉ួន លឹមហេង** អនុរដ្ឋលេខាធិការទីស្តីការគណៈរដ្ឋមន្ត្រី សមាជិក

៣០. ឯកឧត្តម **ម៉ុន ណារិទ្ធ** អគ្គនាយកនៃអគ្គនាយកដ្ឋានអាជ្ញាធរអប្សរា សមាជិក

៣១. ឯកឧត្តម **រស់ ប៊ូរ៉ាត** ប្រធានគណៈកម្មាធិការជាតិបេតិកភណ្ឌពិភពលោក សមាជិក

៣២. លោកជំទាវ **តាន់ ធានី** អគ្គលេខាធិការគណៈកម្មាធិការជាតិកម្ពុជាសម្រាប់យូណេស្កូ សមាជិក

៣៣. ឯកឧត្តម **ជា តាន** អនុប្រធានអចិន្ត្រៃយ៍នៃគណៈកម្មាធិការជាតិរៀបចំបុណ្យជាតិ និងអន្តរជាតិ សមាជិក

៣៤. សាស្ត្រាចារ្យ Azedine Beschaouch ទីប្រឹក្សារាជរដ្ឋាភិបាលកម្ពុជា សមាជិក

៣៥. លោកជំទាវ Helen Jarvis ទីប្រឹក្សារាជរដ្ឋាភិបាល សមាជិក

៣៦. ឯកឧត្តម Teruo Jinnai ទីប្រឹក្សារាជរដ្ឋាភិបាល សមាជិក

៣៧. ឯកឧត្តម **កេត សោផាន់** ប្រតិភូរងនៃស្ថានគណៈប្រតិភូអចិន្ត្រៃយ៍ប្រចាំអង្គការយូណេស្កូ សមាជិក

**ប្រការ ២.—**

គណៈកម្មការរៀបចំសម័យប្រជុំមានភារកិច្ចដូចខាងក្រោម ៖

- ទាក់ទង និងសហការជាមួយគណៈកម្មាធិការបេតិកភណ្ឌពិភពលោក ដើម្បីរៀបចំដំណើរការសម័យប្រជុំ
- អនុម័តផែនការសកម្មភាព និងកម្មវិធីសម្រាប់ដំណើរការសម័យប្រជុំ និងកិច្ចប្រជុំពាក់ព័ន្ធ
- ពិនិត្យ និងសម្រេចផែនការចំណូល និងចំណាយ ព្រមទាំងអាចចលនាសប្បុរសជនក្នុងករណីចាំបាច់
- កំណត់គោលការណ៍ណែនាំដើម្បីរៀបចំសម័យប្រជុំឱ្យបានជោគជ័យ
- ផ្តល់អនុសាសន៍ ពិនិត្យសម្រេចលើរបាយការណ៍ និងសំណូមពរផ្សេងៗតាមការចាំបាច់

- បូកសរុប វាយតម្លៃ និងរៀបចំរបាយការណ៍អំពីលទ្ធផលនៃសម័យប្រជុំ ដាក់ជូនប្រមុខរាជរដ្ឋាភិបាល។

**ប្រការ ៣.—**

សមាជិកគណៈកម្មការរៀបចំសម័យប្រជុំ ត្រូវចូលរួមប្រជុំតាមការអញ្ជើញរបស់ប្រធាន។

**ប្រការ ៤.—**

គណៈកម្មការរៀបចំសម័យប្រជុំអាចបង្កើតអនុគណៈកម្មការជំនាញមួយចំនួន តាមការចាំបាច់ ដើម្បីរៀបចំកិច្ចប្រជុំនេះឱ្យបានជោគជ័យ។

**ប្រការ ៥.—**

រដ្ឋមន្ត្រីទទួលបន្ទុកទីស្តីការគណៈរដ្ឋមន្ត្រី រដ្ឋមន្ត្រីក្រសួងការបរទេស និងសហប្រតិបត្តិការអន្តរជាតិ រដ្ឋមន្ត្រីក្រសួងសេដ្ឋកិច្ច និងហិរញ្ញវត្ថុ រដ្ឋមន្ត្រីក្រសួងមហាផ្ទៃ រដ្ឋមន្ត្រីក្រសួងការពារជាតិ រដ្ឋមន្ត្រីក្រសួងវប្បធម៌ និងវិចិត្រសិល្បៈ រដ្ឋមន្ត្រីក្រសួងសុខាភិបាល រដ្ឋមន្ត្រីក្រសួងព័ត៌មាន រដ្ឋមន្ត្រី រដ្ឋលេខាធិការគ្រប់ក្រសួង ស្ថាប័នពាក់ព័ន្ធ អភិបាលនៃគណៈអភិបាលរាជធានី ខេត្តពាក់ព័ន្ធ និងសាមីខ្លួន ដូចមានចែងក្នុងប្រការ១ ត្រូវទទួលបន្ទុកអនុវត្តសេចក្តីសម្រេចនេះ ចាប់ពីថ្ងៃចុះហត្ថលេខាតទៅ។

រាជធានីភ្នំពេញ ថ្ងៃទី ២៦ ខែ វិច្ឆិកា ឆ្នាំ២០១២

នាយករដ្ឋមន្ត្រី

**សម្តេចអគ្គមហាសេនាបតីតេជោ ហ៊ុន សែន**

**កន្លែងទទួល ៖**

- ក្រសួងក្រសួងព្រះបរមរាជវាំង
- អគ្គលេខាធិការដ្ឋានព្រឹទ្ធសភា
- អគ្គលេខាធិការដ្ឋានរដ្ឋសភា
- អគ្គលេខាធិការរាជរដ្ឋាភិបាល
- ខុទ្ទកាល័យសម្តេចនាយករដ្ឋមន្ត្រី
- ខុទ្ទកាល័យឧបនាយករដ្ឋមន្ត្រី
- ដូចប្រការ៥
- ឯកសារ-កាលប្បវត្តិ

ព្រះរាជាណាចក្រកម្ពុជា

ជាតិ សាសនា ព្រះមហាក្សត្រ

ក្រសួងកសិកម្ម រុក្ខាប្រមាញ់ និង នេសាទ

លេខ ៤១៥ ប្រក.កសក

# ប្រកាស
# ស្តីពី
# នីតិវិធីនិងការគ្រប់គ្រងបញ្ជីសម្រាប់ការចុះបញ្ជីដីកសិកម្ម

## រដ្ឋមន្ត្រីក្រសួងកសិកម្ម រុក្ខាប្រមាញ់ និងនេសាទ

- បានឃើញរដ្ឋធម្មនុញ្ញនៃព្រះរាជាណាចក្រកម្ពុជា
- បានឃើញព្រះរាជក្រឹត្យលេខ នស/រកត/០៩០៨/១០៥៥ ចុះថ្ងៃទី២៥ ខែកញ្ញា ឆ្នាំ២០០៨ ស្តីពីការតែងតាំងរាជរដ្ឋាភិបាលនៃព្រះរាជាណាចក្រកម្ពុជា
- បានឃើញព្រះរាជក្រមលេខ ០២/នស/៩៤ ចុះថ្ងៃទី២០ ខែកក្កដា ឆ្នាំ១៩៩៤ ដែលប្រកាសឲ្យប្រើច្បាប់ស្តីពីការរៀបចំ និងការប្រព្រឹត្តទៅនៃគណៈរដ្ឋមន្ត្រី
- បានឃើញព្រះរាជក្រមលេខ នស/រកម/០១៩៦/១៣ ចុះថ្ងៃទី២៤ ខែមករា ឆ្នាំ១៩៩៦ ដែលប្រកាសឲ្យប្រើច្បាប់ស្តីពីការបង្កើតក្រសួងកសិកម្ម រុក្ខាប្រមាញ់ និងនេសាទ
- បានឃើញព្រះរាជក្រមលេខ នស/រកម/០១១២/០០៥ ចុះថ្ងៃទី១៤ ខែមករា ឆ្នាំ២០១២ ដែលប្រកាសឲ្យប្រើច្បាប់ស្តីពីការគ្រប់គ្រងថ្នាំកសិកម្មនិងជីកសិកម្ម
- បានឃើញអនុក្រឹត្យលេខ ១៧អនក្រ.បក ចុះថ្ងៃទី០៧ ខែមេសា ឆ្នាំ២០០០ ស្តីពីការរៀបចំនិងការប្រព្រឹត្តទៅរបស់ក្រសួងកសិកម្ម រុក្ខាប្រមាញ់ និងនេសាទ
- បានឃើញអនុក្រឹត្យលេខ ១០៥អនក្រ.បក ចុះថ្ងៃទី២២ ខែសីហា ឆ្នាំ២០០៥ ស្តីពីការបន្ថែមមុខងារ ភារកិច្ចឲ្យក្រសួងកសិកម្ម រុក្ខាប្រមាញ់ និងនេសាទ និងការបង្កើតនាយកដ្ឋានសវនកម្មផ្ទៃក្នុង នាយកដ្ឋានផែនការនិងស្ថិតិ នាយកដ្ឋានសហប្រតិបត្តិការអន្តរជាតិ និងមជ្ឈមណ្ឌលព័ត៌មាននិងឯកសារកសិកម្ម ចំណុះក្រសួងកសិកម្ម រុក្ខាប្រមាញ់ និងនេសាទ
- បានឃើញអនុក្រឹត្យលេខ ១៨៨អនក្រ.បក ចុះថ្ងៃទី១៤ ខែវិច្ឆិកា ឆ្នាំ២០០៨ ស្តីពីការកែសម្រួលអគ្គនាយកដ្ឋាននៃក្រសួងទៅជាអគ្គលេខាធិការដ្ឋាន ការដំឡើងរដ្ឋបាលព្រៃឈើ រដ្ឋបាលជលផលឲ្យមានថ្នាក់ស្មើអគ្គនាយកដ្ឋាន ការដំឡើងនាយកដ្ឋានក្សេត្រសាស្ត្រនិងកែលំអដីកសិកម្មឲ្យទៅជាអគ្គនាយកដ្ឋានកសិកម្ម និងការកែសម្រួលអគ្គនាយកដ្ឋានចម្ការកៅស៊ូទៅជាអគ្គនាយកដ្ឋានកៅស៊ូស្ថិតក្រោមការគ្រប់គ្រងរបស់ក្រសួងកសិកម្ម រុក្ខាប្រមាញ់ និងនេសាទ
- យោងតាមការចាំបាច់របស់ក្រសួងកសិកម្ម រុក្ខាប្រមាញ់ និងនេសាទ

## សម្រេច

## ជំពូកទី ១
## បទប្បញ្ញត្តិទូទៅ

**ប្រការ ១.-**

ប្រកាសនេះមានគោលបំណងកំណត់នូវនីតិវិធីនិងការតម្រូវបមាណីយសម្រាប់ការចុះបញ្ជីជីកសិកម្មគ្រប់ប្រភេទ។

**ប្រការ ២.-**

ប្រកាសនេះមានគោលដៅធានានូវគុណភាព ប្រសិទ្ធភាព និងសុវត្ថិភាពនៃជីកសិកម្មគ្រប់ប្រភេទ ដោយអនុលោមតាមការតម្រូវបមាណីយនៅមុនពេលអនុញ្ញាតឲ្យធ្វើការនាំចូលនាំចេញ ធ្វើការលាយផ្សំ ឬធ្វើការវេចខ្ចប់ជាថ្មី សម្រាប់ការផ្គត់ផ្គង់ចែកចាយឬធ្វើចរាចរណ៍លើទីផ្សារ និងការប្រើប្រាស់គ្រប់រូបភាពនៅក្នុងព្រះរាជាណាចក្រកម្ពុជា។

**ប្រការ ៣.-**

ប្រកាសនេះមានវិសាលភាពអនុវត្តចំពោះជីកសិកម្មគ្រប់ប្រភេទ ដែលត្រូវបានប្រើប្រាស់ជាធាតុចូលក្នុងផលិតកម្មកសិកម្ម និងមានចំណាត់ថ្នាក់ដូចខាងក្រោម៖

១- ជីអសរីរាង្គឬជីគីមី។

២- ជីសរីរាង្គ។

៣- ជីជីវសាស្ត្រ។

៤- ជីកែលំអគុណភាពដី។

៥- ជីវត្ថុធាតុដើម។

អត្តសញ្ញាណនៃប្រភេទជីកសិកម្មនីមួយៗ ត្រូវបានកំណត់នៅក្នុងឧបសម្ពន្ធទី១នៃប្រកាសនេះ។

## ជំពូកទី ២
## ការតម្រូវបមាណីយសម្រាប់ការចុះបញ្ជីជីកសិកម្ម

**ប្រការ ៤.-**

អាចស្នើសុំការចុះបញ្ជីជីកសិកម្មក្នុងគោលបំណងធ្វើពាណិជ្ជកម្ម លុះត្រាតែនីតិបុគ្គលនោះបានចុះបញ្ជីពាណិជ្ជកម្មនៅក្នុងព្រះរាជាណាចក្រកម្ពុជា។ សំណើសុំការចុះបញ្ជីជីកសិកម្មសម្រាប់តម្រូវការក្រៅគោលបំណងពាណិជ្ជកម្ម ពុំតម្រូវឲ្យភ្ជាប់វិញ្ញាបនបត្រចុះបញ្ជីពាណិជ្ជកម្មឡើយ។

ការិយាល័យតំណាងពាណិជ្ជកម្មឬទីភ្នាក់ងារពាណិជ្ជកម្ម សមាគម ឬអង្គការក្រៅរដ្ឋាភិបាល ដែលបានចុះបញ្ជីនៅក្នុងព្រះរាជាណាចក្រកម្ពុជា អាចស្នើសុំការចុះបញ្ជីជីកសិកម្មបានសម្រាប់ការប្រើប្រាស់ក្រៅគោលបំណងពាណិជ្ជកម្ម ប៉ុន្តែមិនអាចធ្វើប្រតិបត្តិការពាណិជ្ជកម្មបានឡើយ។

រូបវន្តបុគ្គលឬនីតិបុគ្គលដែលស្នើសុំការចុះបញ្ជីជីកសិកម្មមានកាតព្វកិច្ចបំពេញការតម្រូវបមាណីយ ដោយត្រូវផ្តល់ទិន្នន័យនិងព័ត៌មានពេញលេញ ពិតត្រឹមត្រូវ និងត្រូវទទួលខុសត្រូវចំពោះមុខច្បាប់លើសេចក្តីបញ្ជាក់អះអាងរបស់ខ្លួន។

**ប្រការ ៥.-**

ការតម្រូវទូទៅនូវព័ត៌មាននិងទិន្នន័យសម្រាប់ការចុះបញ្ជីជីកសិកម្មមានដូចខាងក្រោម៖

១ - ព័ត៌មានទូទៅ

១.១- នាមនិងអាសយដ្ឋានរបស់រូបវន្តបុគ្គលឬនីតិបុគ្គលដែលស្នើសុំការចុះបញ្ជី

១.២-ឈ្មោះនិងពាណិជ្ជសញ្ញានៃប្រភេទជីកសិកម្ម

១.៣-ឈ្មោះក្រុមហ៊ុននិងប្រទេសប្រភពដើមផលិតឬលាយផ្សំ និងផ្គត់ផ្គង់

១.៤- បមាណីយជានានៃសមាសធាតុឬសារជាតុចិញ្ចឹមដែលអះអាង ដោយភ្ជាប់នូវវិញ្ញាបនបត្របញ្ជាក់បមាណីយជានានៃជីកសិកម្ម ដែលចេញពីប្រទេសប្រភពដើមផលិតឬលាយផ្សំ ឬប្រទេសប្រភពដើមនាំចេញ

១.៥-លទ្ធផលវិភាគសមាសធាតុនៃជីកសិកម្មដែលចេញដោយមន្ទីរពិសោធន៍ជាតិកសិកម្ម ឬមន្ទីរពិសោធន៍ដែលមានការទទួលស្គាល់ដោយក្រសួងកសិកម្ម រុក្ខាប្រមាញ់ និងនេសាទ

១.៦-ប្រភេទ ទំហំសំបកវេចខ្ចប់

១.៧-ប្រភពនិងប្រភេទវត្ថុធាតុដើម

១.៨-សេចក្តីសង្ខេបទូទៅអំពីដំណើរការផលិតកម្មឬការលាយផ្សំចេញពីប្រភពដើម។

២ - សំណាកនៃផលិតផល

២.១- សំណាកជីកសិកម្មយ៉ាងតិចចំនួន២សំណាក ដែលដកយកពីគំនរឬឡូត៍តែមួយចំពោះ៖

- ប្រភេទជីសរីរាង្គគោកមានបរិមាណយ៉ាងតិច៥០០ក្រាម ទៅ ១ ០០០ក្រាម
- ប្រភេទជីអសរីរាង្គគោកមានបរិមាណយ៉ាងតិច២៥០ក្រាម ទៅ១ ០០០ក្រាម
- ប្រភេទជីទឹកមានបរិមាណយ៉ាងតិច២៥០មិល្លីម៉ែត្រ ទៅ ១ ០០០មិល្លីម៉ែត្រ

- ប្រភេទជីជីវសាស្ត្រមានបរិមាណយ៉ាងតិច២០០ក្រាម ឬ២០០ មិល្លីម៉ែត្រ។

២.២- វិធីសាស្ត្រវិភាគសមាសធាតុជីកសិកម្ម

២.៣- ទិន្នន័យវិភាគភ្នាក់ងារចម្លងជំងឺ

២.៤- ទិន្នន័យវិភាគសារធាតុលោហៈធ្ងន់

២.៥- ទិន្នន័យសាកល្បងស្មៅចង្រៃនិងសត្វល្អិតចង្រៃ។

៣ - ស្លាកសញ្ញាព័ត៌មាន

៣.១- សម្រាប់ជីទឹក

៣.២- សម្រាប់ជីគោក។

៤ - ព្រឹត្តិបត្របច្ចេកទេសស្តីពីផលិតផលចេញពីប្រភពដើមផលិតឬលាយផ្សំ។

៥ - ទិន្នន័យជីវប្រសិទ្ធភាពចេញពីប្រភពដើមផលិតឬលាយផ្សំ។

៦ - លទ្ធផលសាកល្បងលើទីវាលអនុវត្តដោយស្ថានីយពិសោធន៍កសិកម្មនៃក្រសួងកសិកម្ម រុក្ខាប្រមាញ់ និងនេសាទ ឬអនុវត្តដោយអ្នកស្រាវជ្រាវដែលមានការទទួលស្គាល់ដោយក្រសួងកសិកម្ម រុក្ខាប្រមាញ់ និងនេសាទ។

៧ - របាយការណ៍ពិនិត្យវាយតម្លៃទីតាំងនិងដំណើរការលាយផ្សំ (សម្រាប់ផលិតកម្មក្នុងស្រុក)។

**ប្រការ ៦.-**

ការតម្រូវទូទៅសម្រាប់ការចុះបញ្ជីជីកសិកម្មដូចមានចែងក្នុងប្រការ៥នៃប្រកាសនេះ ត្រូវអនុវត្តតាមក្រុមប្រភេទជីកសិកម្មដូចខាងក្រោម៖

១- **ក្រុមជីអសរីរាង្គ** មិនតម្រូវទិន្នន័យវិភាគភ្នាក់ងារចម្លងជំងឺ និងមិនតម្រូវទិន្នន័យសាកល្បងស្មៅចង្រៃនិងសត្វល្អិតចង្រៃឡើយ។ ដោយឡែកចំពោះជីអសរីរាង្គធម្មតាដែលកំណត់ដោយក្រសួងកសិកម្ម រុក្ខាប្រមាញ់ និងនេសាទ មិនតម្រូវបន្ថែមនូវទិន្នន័យជីវប្រសិទ្ធភាពពីប្រទេសប្រភពដើម មិនតម្រូវលទ្ធផលសាកល្បងលើទីវាលពិសោធន៍ ដែលអនុវត្តដោយស្ថានីយពិសោធន៍កសិកម្មនៃក្រសួងកសិកម្ម រុក្ខាប្រមាញ់ និងនេសាទ ឬដោយអ្នកស្រាវជ្រាវដែលមានការទទួលស្គាល់ដោយក្រសួងកសិកម្ម រុក្ខាប្រមាញ់ និងនេសាទ និងមិនតម្រូវព្រឹត្តិបត្របច្ចេកទេសឡើយ។

២- **ក្រុមជីសរីរាង្គ** ត្រូវការគ្រប់ព័ត៌មាននិងទិន្នន័យតាមការតម្រូវទូទៅសម្រាប់ការចុះបញ្ជីជីកសិកម្ម។

៣- **ក្រុមជីជីវសាស្ត្រ** មិនតម្រូវទិន្នន័យវិភាគលោហៈធ្ងន់ និងទិន្នន័យសាកល្បងស្មៅចង្រៃនិងសត្វល្អិតចង្រៃឡើយ។

៤- ក្រុមជីកែលំអគុណភាពដី មិនតម្រូវទិន្នន័យវិភាគភ្នាក់ងារចម្លងជំងឺ ទិន្នន័យវិភាគលោហៈធ្ងន់ និងទិន្នន័យសាកល្បងស្មៅចង្រៃនិងសត្វល្អិតចង្រៃ ប៉ុន្តែត្រូវការព័ត៌មានបន្ថែមចំពោះប្រភេទជីល្បាប់៖

- ភាគរយនៃទំហំគ្រាប់ល្បាប់
- អត្រានៃសមាសធាតុសកម្មៈ $CaCO_3$ និង $MgCO_3$
- តម្លៃណឺតកម្ម (អត្រា $CaCO_3$ សមមូល%)។

៥- ក្រុមជីវត្ថុធាតុដើម មិនតម្រូវទិន្នន័យសាកល្បងស្មៅចង្រៃនិងសត្វល្អិតចង្រៃ និងមិនតម្រូវព្រឹត្តិបត្របច្ចេកទេសឡើយ។

សេចក្តីអះអាងព័ត៌មាននិងទិន្នន័យស្តីពីជីកសិកម្មដែលស្នើសុំការចុះបញ្ជី ត្រូវបានកំណត់ក្នុងឧបសម្ពន្ធទី២នៃប្រកាសនេះ។

## ជំពូកទី ៣
## បមាណីយធានានិងយថាប្រភេទជីកសិកម្ម

### ប្រការ ៧.-

សមាសធាតុនៃជីកសិកម្ម ត្រូវមានភាពដូចគ្នាជាមួយបមាណីយធានាចេញពីប្រភពដើមផលិតឬលាយផ្សំ ដែលត្រូវបង្ហាញក្នុងស្លាកសញ្ញាព័ត៌មាននៅលើសំបកវេចខ្ចប់។

លំអៀងអប្បបរមាអនុគ្រោះចំពោះបមាណីយធានានៃជីកសិកម្ម ត្រូវបានកំណត់ដូចខាងក្រោម៖

- ជីអសរីរាង្គត្រូវបានកំណត់២%(ពីរភាគរយ)នៃអត្រាសារធាតុចិញ្ចឹមចម្បងនីមួយៗ (N.P.K) ដែលបានអះអាង
- ជីសរីរាង្គត្រូវបានកំណត់៥%(ប្រាំភាគរយ)នៃអត្រារបស់សារធាតុចិញ្ចឹមចម្បងនីមួយៗ (N.P.K)
- ជីចម្រុះមីក្រូធាតុ ត្រូវបានកំណត់អាស្រ័យដោយកម្រិតមីក្រូធាតុដូចខាងក្រោម៖

| | |
|---|---|
| ១០% | កម្រិតអនុគ្រោះ 0.១(ឯកតា) |
| ១១-២០ % | កម្រិតអនុគ្រោះ 0.២(ឯកតា) |
| ≥ ២០% | កម្រិតអនុគ្រោះ 0.៥(ឯកតា)។ |

### ប្រការ ៨.-

រូបវន្តបុគ្គលឬនីតិបុគ្គលដែលស្នើសុំការចុះបញ្ជីជីកសិកម្ម ត្រូវដាក់ជូននាយកដ្ឋាននីតិកម្មកសិកម្មនៃក្រសួងកសិកម្ម រុក្ខាប្រមាញ់ និងនេសាទជាមួយពាក្យស្នើសុំការចុះបញ្ជី ការធ្វើវិភាគ និងការសាកល្បងជីប្រសិទ្ធភាពជីកសិកម្ម នូវសំណាកគំរូចំនួន២សំណាកដែលដកយកចេញពីគំនរឬឡូត៍តែមួយ ដើម្បីបញ្ជូនធ្វើវិភាគផ្ទៀងផ្ទាត់បមាណីយដើមនៃសារធាតុចិញ្ចឹមឬសមាសធាតុដោយ

មន្ទីរពិសោធន៍ជាតិកសិកម្ម ឬមន្ទីរពិសោធន៍ណាមួយដែលមានការទទួលស្គាល់ដោយក្រសួងកសិកម្ម រុក្ខាប្រមាញ់ និងនេសាទ។

ជីកសិកម្មគ្រប់ប្រភេទដែលត្រូវស្នើសុំការចុះបញ្ជី ត្រូវធ្វើវិភាគផ្ទៀងផ្ទាត់បមាណីយធានាលើគ្រប់សមាសធាតុរបស់ជីរួមមាន សារធាតុចិញ្ចឹមចម្បង(N.P.K) សារធាតុចិញ្ចឹមបន្ទាប់បន្សំ និងមីក្រូធាតុ ឬសារធាតុបំប៉នផ្សេងទៀត(Trace Elements"TE")ជាចាំបាច់។

**ប្រការ ៩.-**

រូបវន្តបុគ្គលឬនីតិបុគ្គលដែលស្នើសុំការចុះបញ្ជីអាចទទួលព័ត៌មានស្តីពីលទ្ធផលវិភាគសំណាកជីកសិកម្ម នៅនាយកដ្ឋាននីតិកម្មកសិកម្មនៃក្រសួងកសិកម្ម រុក្ខាប្រមាញ់ និងនេសាទ ក្នុងរយៈពេលមិនលើសពី៤៥(សែសិបប្រាំ)ថ្ងៃគិតចាប់ពីថ្ងៃបានទទួលសំណាកជីកសិកម្ម។

រូបវន្តបុគ្គលឬនីតិបុគ្គលដែលស្នើសុំធ្វើវិភាគសំណាកជីកសិកម្ម ត្រូវទទួលបន្ទុកលើការបង់កម្រៃសេវាកម្មជាមុនចូលថវិកាជាតិ ស្របតាមបទប្បញ្ញត្តិនិងនីតិវិធីនៃច្បាប់ស្តីពីការគ្រប់គ្រងថ្នាំកសិកម្ម និងជីកសិកម្ម។

**ប្រការ ១០.-**

ជីកសិកម្មគ្រប់ប្រភេទដែលស្នើសុំការចុះបញ្ជីនៅក្នុងព្រះរាជាណាចក្រកម្ពុជា ត្រូវមានយថាប្រភេទដូចខាងក្រោម៖

ក- ក្រុមប្រភេទជីសរីរាង្គ

ខ- ក្រុមប្រភេទជីអសរីរាង្គ

១- យថាប្រភេទក្រុមជីអាហ្សូត "N" ។

២- យថាប្រភេទក្រុមជីហ្វូស្វាត "P" ។

៣- យថាប្រភេទក្រុមជីប៉ូតាស "K" ។

៤- យថាប្រភេទក្រុមជីចម្រុះ "N, P" ។

៥- យថាប្រភេទក្រុមជីចម្រុះ "P, K" ។

៦- យថាប្រភេទក្រុមជីចម្រុះ "N,P,K" ។

៧- យថាប្រភេទក្រុមជីមីក្រូធាតុ។

បមាណីយយថាប្រភេទនៃក្រុមជីសរីរាង្គ ត្រូវបានកំណត់ក្នុងឧបសម្ពន្ធទី៣នៃប្រកាសនេះ។

បញ្ជីជីកសិកម្មតាមក្រុមប្រភេទនិងយថាប្រភេទ ត្រូវកំណត់ដោយប្រកាសដោយឡែករបស់រដ្ឋមន្ត្រីក្រសួងកសិកម្ម រុក្ខាប្រមាញ់ និងនេសាទ។

## ជំពូកទី ៤
## ទិន្នន័យជីវប្រសិទ្ធភាព

**ប្រការ ១១.-**

ទិន្នន័យជីវប្រសិទ្ធភាពគឺជាការតម្រូវបមាណីយចាំបាច់ដែលត្រូវផ្តល់សម្រាប់ការចុះបញ្ជីយថាប្រភេទជីកសិកម្មណាមួយតាមរយៈការផ្តល់ទិន្នន័យប្រសិទ្ធភាពរបស់សារធាតុចិញ្ចឹមសម្រាប់ប្រភេទដំណាំជាក់លាក់ និងទិន្នន័យសាកល្បងផ្សេងទៀតដែលពាក់ព័ន្ធនឹងភាពពុលនៃជីកសិកម្មនិងសុវត្ថិភាពចំពោះមនុស្ស សត្វ និងក្សេត្របរិស្ថាន ដែលឆ្លើយតបតាមព័ត៌មានដូចចែងនៅក្នុងស្លាកសញ្ញាព័ត៌មានចេញពីប្រភពដើមផលិតឬលាយផ្សំ និងដែលបានអះអាងដោយអ្នកស្នើសុំការចុះបញ្ជី។

ទិន្នន័យជីវប្រសិទ្ធភាពជីកសិកម្មអាចបង្កើតតាមរយៈការស្នើសុំសាកល្បងលើទីវាលពិសោធន៍ ដោយអនុលោមតាមពិធីសារសាកល្បងជីវប្រសិទ្ធភាពជីកសិកម្ម។ ការសាកល្បងដើម្បីបង្កើតទិន្នន័យជីវប្រសិទ្ធភាពរបស់ជីកសិកម្មត្រូវអនុវត្តតាមលក្ខខណ្ឌដូចខាងក្រោម៖

- រដូវសាកល្បង
- ចំនួនលើកក្នុងការសាកល្បង
- ប្រភេទឬក្រុមប្រភេទដំណាំត្រូវធ្វើការសាកល្បង
- ប្រភេទជីកសិកម្មត្រូវធ្វើការសាកល្បង
- ប្រភេទដី ទីតាំង ឬតំបន់ដាំដុះត្រូវធ្វើការសាកល្បង។

**ប្រការ ១២.-**

លើកលែងតែប្រភេទជីអសរីរាង្គធម្មតា រូបវន្តបុគ្គលឬនីតិបុគ្គលដែលស្នើសុំការចុះបញ្ជីប្រភេទជីជីវសាស្ត្រ ជីអសរីរាង្គផ្សេងទៀត ជីសរីរាង្គ ជីកែលំអគុណភាពដី ឬជីកសិកម្មទាំងឡាយណាដែលមានព័ត៌មានមិនគ្រប់គ្រាន់ពាក់ព័ន្ធបមាណីយធានា ប្រសិទ្ធភាពនៃសារធាតុចិញ្ចឹមនិងសុវត្ថិភាព តម្រូវឲ្យធ្វើការសាកល្បងជីវប្រសិទ្ធភាពដើម្បីបង្កើតទិន្នន័យជីវប្រសិទ្ធភាពសម្រាប់ការចុះបញ្ជី ដោយអនុលោមតាមពិធីសារសាកល្បងជីវប្រសិទ្ធភាពនៃជីកសិកម្ម និងនីតិវិធីនៃប្រកាសនេះ។

ប្រភេទជីអសរីរាង្គធម្មតាត្រូវបានរាប់បញ្ចូលនូវប្រភេទនៃជីអសរីរាង្គទាំងឡាយដែលមានសមាសធាតុជាយថាប្រភេទនៃក្រុមជីទោល អាហ្សូត(N) ហ្វូស្វាត(P) ប៉ូតាស(K) ក្រុមជីចម្រុះទ្វេធាតុ (N,P ឬ P,K) និងក្រុមជីចម្រុះត្រីធាតុ(N,K,P) និងមិនរាប់បញ្ចូលនូវជីអសរីរាង្គទាំងឡាយដែលមានការលាយផ្សំបន្ថែមនូវសារធាតុចិញ្ចឹមបន្ទាប់បន្សំ មីក្រូសារធាតុ ឬសារធាតុបំប៉នផ្សេងទៀត(TE) ឡើយ។

ប្រភេទជីអសរីរាង្គធម្មតា ត្រូវបានកំណត់ក្នុងឧបសម្ពន្ធទី៤នៃប្រកាសនេះ។

**ប្រការ ១៣.-**

រូបវន្តបុគ្គលឬនីតិបុគ្គលដែលស្នើសុំការចុះបញ្ជីជីកសិកម្ម អាចស្នើសុំធ្វើវិភាគនិងធ្វើការសាកល្បងជីវប្រសិទ្ធភាពជាមុន ដោយត្រូវដាក់ពាក្យស្នើសុំការចុះបញ្ជី ការធ្វើវិភាគ និងការសាកល្បងជីវប្រសិទ្ធភាពជីកសិកម្មនោះ នៅនាយកដ្ឋាននីតិកម្មកសិកម្មនៃក្រសួងកសិកម្ម រុក្ខាប្រមាញ់ និងនេសាទ។

រូបវន្តបុគ្គលឬនីតិបុគ្គលដែលស្នើសុំធ្វើវិភាគឬធ្វើការសាកល្បងជីវប្រសិទ្ធភាពសំណាកជីកសិកម្មសម្រាប់ការចុះបញ្ជី ត្រូវស្នើសុំលិខិតអនុញ្ញាតនាំចូលសំណាកជីកសិកម្មនោះជាមុននៅនាយកដ្ឋាននីតិកម្មកសិកម្មនៃក្រសួងកសិកម្ម រុក្ខាប្រមាញ់ និងនេសាទ។ សំណាកជីកសិកម្មត្រូវបានអនុញ្ញាតឲ្យនាំចូលតាមបរិមាណសមស្របសម្រាប់តែបម្រើការធ្វើវិភាគ ការសាកល្បងជីវប្រសិទ្ធភាព និងការសិក្សាទិន្នន័យផ្សេងទៀតនៃជីកសិកម្មដែលពាក់ព័ន្ធសម្រាប់ការចុះបញ្ជី ដោយអនុលោមតាមពិធីសារសាកល្បងជីវប្រសិទ្ធភាពនៃជីកសិកម្ម។

**ប្រការ ១៤.-**

ការសាកល្បងជីវប្រសិទ្ធភាពជីកសិកម្មត្រូវអនុវត្តដោយស្ថានីយពិសោធន៍កសិកម្មនៃក្រសួងកសិកម្ម រុក្ខាប្រមាញ់ និងនេសាទ ឬដោយអ្នកស្រាវជ្រាវកសិកម្មដែលមានការទទួលស្គាល់ដោយក្រសួងកសិកម្ម រុក្ខាប្រមាញ់ និងនេសាទ ដោយអនុលោមតាមពិធីសារសាកល្បងជីវប្រសិទ្ធភាពនៃជីកសិកម្ម។

រូបវន្តបុគ្គលឬនីតិបុគ្គលដែលស្នើសុំធ្វើការសាកល្បងជីវប្រសិទ្ធភាព អាចទទួលព័ត៌មានស្តីពីលទ្ធផលសាកល្បងជីវប្រសិទ្ធភាពនៃជីកសិកម្មនោះ នៅនាយកដ្ឋាននីតិកម្មកសិកម្មនៃក្រសួងកសិកម្ម រុក្ខាប្រមាញ់ និងនេសាទ ក្នុងរយៈពេល១(មួយ)ខែទៅ១២(ដប់ពីរ)ខែឬលើស គិតចាប់ពីថ្ងៃទទួលសំណាកជីកសិកម្ម អាស្រ័យតាមលក្ខខណ្ឌនៃការសាកល្បង។

រូបវន្តបុគ្គលឬនីតិបុគ្គលដែលស្នើសុំធ្វើការសាកល្បងជីវប្រសិទ្ធភាពនៃជីកសិកម្ម ត្រូវទទួលបន្ទុកលើការបង់កម្រៃសេវាកម្មជាមុនចូលថវិកាជាតិ ស្របតាមបទប្បញ្ញត្តិនិងនីតិវិធីនៃច្បាប់ស្តីពីការគ្រប់គ្រងថ្នាំកសិកម្មនិងជីកសិកម្ម។

## ជំពូកទី ៥
## ការវេចខ្ចប់និងការតម្រូវស្លាកសញ្ញាព័ត៌មាន

**ប្រការ ១៥.-**

ជីកសិកម្មគ្រប់ប្រភេទដែលធ្វើការលាយផ្សំ នាំចូលនាំចេញ ផ្គត់ផ្គង់ចែកចាយ សន្និធិ និងដាក់តាំងលក់ ត្រូវវេចក្នុងសម្ភារវេចខ្ចប់ដែលផលិតដោយវត្ថុធាតុដែលមិនងាយរហែកធ្លុះធ្លាយ មានភាពជាប់មាំល្អ ធន់នឹងធាតុអាកាស ហើយដែលសម្រួលដល់ការដឹកជញ្ជូន សន្និធិ និងប្រើប្រាស់។

ប្រភេទជីទឹកត្រូវវេចខ្ចប់ដោយសម្ភារវេចខ្ចប់ដែលធានាមិនឲ្យមានការលេចជ្រាប ការសាយភាយ ការស្រកមាឌ ការប្រែប្រួលគុណភាព និងត្រូវមានលក្ខណៈងាយស្រួលក្នុងការបោះពុម្ព ឬបិទភ្ជាប់ស្លាកសញ្ញា។

ការវេចខ្ចប់ជាថ្មីនូវជីកសិកម្មគ្រប់ប្រភេទ ត្រូវធានាដូចគ្នានូវសំបកវេចខ្ចប់ដែលជាប់មាំល្អ បិទភ្ជិតយ៉ាងត្រឹមត្រូវ និងធន់ចំពោះការកាន់យួរ ការដឹកជញ្ជូន និងត្រូវរក្សាស្លាកសញ្ញាព័ត៌មានជាភាសាខ្មែរសម្រាប់អ្នកប្រើប្រាស់។

**ប្រការ ១៦.-**

ស្លាកសញ្ញាព័ត៌មានគឺជាបទបញ្ញាគតិយុត្តដែលបោះពុម្ពនៅលើសំបកវេចខ្ចប់ឬកំណត់ក្នុងបរិយាយប័ណ្ណព័ត៌មាននៃផលិតផលជីកសិកម្មណាមួយនៅក្នុងប្រតិបត្តិការវេចខ្ចប់ឬវេចខ្ចប់ជាថ្មី ដើម្បីធានាចំពោះអ្នកលក់និងអ្នកទិញនូវប្រភេទជីកសិកម្មដែលធានាប្រសិទ្ធភាពនិងសុវត្ថិភាព។

រូបវន្តបុគ្គលឬនីតិបុគ្គលដែលស្នើសុំការចុះបញ្ជីជីកសិកម្ម ត្រូវភ្ជាប់ជាមួយពាក្យស្នើសុំការចុះបញ្ជី ការធ្វើវិភាគ និងការសាកល្បងជីវប្រសិទ្ធភាពជីកសិកម្ម នូវគំរូស្លាកសញ្ញាព័ត៌មានជីកសិកម្មដើម្បីពិនិត្យវាយតម្លៃ ឬកែតម្រូវជាមុនដោយនាយកដ្ឋាននីតិកម្មកសិកម្ម។

គំរូស្លាកសញ្ញាព័ត៌មាននិងបរិយាយប័ណ្ណព័ត៌មានសម្រាប់ជីកសិកម្ម ត្រូវមានការយល់ព្រមជាមុនពីនាយកដ្ឋាននីតិកម្មកសិកម្មនៃក្រសួងកសិកម្ម រុក្ខាប្រមាញ់ និងនេសាទ នៅក្នុងដំណើរការនៃការចុះបញ្ជី។

**ប្រការ ១៧.-**

បមាណីយរួមសម្រាប់ស្លាកសញ្ញាព័ត៌មានជីកសិកម្មមាន៖

១- គ្រប់ព័ត៌មាននៅលើស្លាកសញ្ញាត្រូវតែមានជាភាសាខ្មែរ អាចអានបាន ងាយយល់ និងមិនងាយរលុប។

២- ស្លាកសញ្ញាព័ត៌មានត្រូវកំណត់នៅក្នុងវណ្ឌគែមពណ៌ស្វាយដែលមានកម្រាស់ពី០.៣០សង់ទីម៉ែត្រទៅ០.៦០សង់ទីម៉ែត្រ សម្រាប់សំបកវេចខ្ចប់ចំណុះ២៥០មិល្លីម៉ែត្រឬទម្ងន់៣០០ក្រាមទៅចំណុះ៤លីត្រឬទម្ងន់៥គីឡូក្រាមឡើងទៅ។

៣- សម្រាប់ផលិតផលដែលវេចខ្ចប់ក្នុងកេស ឡាំង ឬថង់ផ្លាស្ទិចដែលមានទម្ងន់ពី១គីឡូក្រាមឡើងទៅ ព័ត៌មានស្តីពីផលិតផលត្រូវបោះពុម្ពផ្ទាល់លើសំបកវេចខ្ចប់។ វណ្ឌគែមជុំវិញស្លាកសញ្ញាព័ត៌មាន ត្រូវបោះពុម្ពលើសំបកវេចខ្ចប់ដូចគ្នា។

៤- ចំពោះផលិតផលដែលច្រកក្នុងសំបកវេចខ្ចប់ចំណុះទាបជាង២៥០មិល្លីម៉ែត្រ ស្លាកសញ្ញាអាចបោះពុម្ពតែព័ត៌មានស្តីពីផលិតផលប៉ុណ្ណោះ។ ចំពោះបទណែនាំស្តីពីរបៀបប្រើប្រាស់ត្រូវបោះពុម្ពនៅក្នុងបរិយាយប័ណ្ណព័ត៌មានដោយឡែក។

**ប្រការ ១៨.-**

បមាណីយស្លាកសញ្ញាព័ត៌មានសម្រាប់ប្រភេទជីទឹកមានដូចខាងក្រោម៖

ក-ផ្នែកកណ្តាលសំបកវេចខ្ចប់៖

- ឈ្មោះពាណិជ្ជកម្ម ប្រភេទជីកសិកម្ម និងពាណិជ្ជសញ្ញា
- សារធាតុចិញ្ចឹមចម្បង (N, P, K)
- សារធាតុសកម្មជីវសាស្ត្រ(ក្នុងករណីជីជីវសាស្ត្រ)
- សារធាតុចិញ្ចឹមបន្ទាប់បន្សំ និងមីក្រូធាតុ(បើសិនជាមាន)
- ទម្ងន់ឬចំណុះសុទ្ធសាធ
- កាលបរិច្ឆេទផលិតនិងកាលបរិច្ឆេទផុតកំណត់
- លេខបញ្ជិកាផ្តល់ដោយក្រសួងកសិកម្ម រុក្ខាប្រមាញ់ និងនេសាទ
- ប្រទេសប្រភពដើមលាយផ្សំឬនាំចេញ
- ឈ្មោះនិងអាសយដ្ឋានរបស់ក្រុមហ៊ុនដើមផលិតឬលាយផ្សំ នាំចូល និងផ្គត់ផ្គង់ចែកចាយ។

ខ-ផ្នែកខាងស្តាំសំបកវេចខ្ចប់៖

- ព័ត៌មានអំពីផលិតផល
- របៀបប្រើប្រាស់៖ ប្រភេទដំណាំ កម្រិតប្រើប្រាស់ វិធីសាស្ត្រ និងពេលវេលាប្រើប្រាស់
- ព័ត៌មានឬសេចក្តីណែនាំផ្សេងទៀត។

គ-ផ្នែកខាងឆ្វេងសំបកវេចខ្ចប់

- សន្និធិនិងការបោះចោល
- ភាពលាយបានជាមួយជីឬសារធាតុផ្សេងទៀត
- ការធានា
- ការហាមឃាត់ "ត្រូវរក្សាឲ្យផុតពីដៃក្មេង"
- លេខឡូត៍។

**ប្រការ ១៩.-**

បមាណីយស្លាកសញ្ញាព័ត៌មានសម្រាប់ប្រភេទជីគោកដែលវេចខ្ចប់ក្នុងថង់ឬការ៉ុង មានដូចខាងក្រោម៖

ក-ផ្នែកខាងមុខ៖

- ឈ្មោះពាណិជ្ជកម្ម ប្រភេទជីកសិកម្ម និងពាណិជ្ជសញ្ញា
- សារធាតុចិញ្ចឹមចម្បង (N, P, K)
- សារធាតុសកម្មជីវសាស្ត្រ (ក្នុងករណីជីជីវសាស្ត្រ)
- សារធាតុចិញ្ចឹមបន្ទាប់បន្សំ និងមីក្រូធាតុ(បើសិនជាមាន)

- សំណើម
- លេខបញ្ជិកាផ្តល់ដោយក្រសួងកសិកម្ម រុក្ខាប្រមាញ់ និងនេសាទ
- សម្រាប់ជីសរីរាង្គ ត្រូវមានព័ត៌មានបន្ថែមដូចខាងក្រោម៖
  + កម្រិត pH
  + អត្រាសារធាតុសរីរាង្គ(OM %)
  + ផលធៀបកាបូន និងអាហ្សូត(C:N)
  + ប្រភពនិងប្រភេទវត្ថុធាតុដើម។

**ខ-ផ្នែកខាងខ្នង៖**

- របៀបប្រើប្រាស់៖ ប្រភេទដំណាំ កម្រិតប្រើប្រាស់ វិធីសាស្ត្រ និងពេលវេលាប្រើប្រាស់
- ឈ្មោះនិងអាសយដ្ឋានក្រុមហ៊ុនដើមផលិតឬលាយផ្សំ នាំចូល និងផ្គត់ផ្គង់ចែកចាយ
- លេខគំនរ
- កាលបរិច្ឆេទផលិតនិងកាលបរិច្ឆេទផុតកំណត់
- ទម្ងន់សុទ្ធសាធ(គីឡូក្រាម) ។

គំរូស្លាកសញ្ញាព័ត៌មានជីកសិកម្ម ត្រូវបានកំណត់ក្នុងឧបសម្ព័ន្ធទី៥នៃប្រកាសនេះ។

## ជំពូកទី ៦
## នីតិវិធីនិងដំណើរការនៃការចុះបញ្ជីជីកសិកម្ម

**ប្រការ ២០.-**

រូបវន្តបុគ្គលឬនីតិបុគ្គលដែលស្នើសុំការចុះបញ្ជីជីកសិកម្ម ត្រូវបំពេញពាក្យស្នើសុំនិងសំណុំបែបបទនៅនាយកដ្ឋាននីតិកម្មកសិកម្មនៃក្រសួងកសិកម្ម រុក្ខាប្រមាញ់ និងនេសាទ។

សំណុំឯកសារ ទិន្នន័យ និងព័ត៌មានសម្រាប់ភ្ជាប់ជាមួយពាក្យស្នើសុំការចុះបញ្ជីជីកសិកម្ម ត្រូវរៀបចំលើក្រដាសទំហំA4(២១០x២៩៧មម) និងត្រូវចងក្រងក្នុងសឺមីក្រាស់ជាច់ដោយឡែក តាមយថាប្រភេទផលិតផលស្នើសុំចុះបញ្ជីនីមួយៗ ដែលក្នុងមួយកម្រងឯកសារមានមាតិកាតាមលំដាប់លំដោយដូចខាងក្រោម៖

១- នៅលើគ្របក្រៅត្រូវមានបង្ហាញនូវអត្តសញ្ញាណរបស់អ្នកស្នើសុំការចុះបញ្ជី និងយថាប្រភេទជីកសិកម្មដែលត្រូវស្នើសុំការចុះបញ្ជី។

២- ឯកសារចុះបញ្ជីពាណិជ្ជកម្មនិងឯកសារពាក់ព័ន្ធអត្តសញ្ញាណរបស់អ្នកស្នើសុំ។

៣- សេចក្តីអះអាងព័ត៌មាននិងទិន្នន័យស្តីពីយថាប្រភេទជីកសិកម្មដែលស្នើសុំការចុះបញ្ជីដែលមានចំនួនមួយយថាប្រភេទជីកសិកម្មក្នុងមួយសម្រង់ព័ត៌មាន។

៤- វិញ្ញាបនបត្របញ្ជាក់បមាណីយជានាសមាសធាតុចេញពីប្រភពដើមលាយផ្សំ ឬនាំចូល។

៥- លទ្ធផលវិភាគសមាសធាតុចេញដោយមន្ទីរពិសោធន៍ជាតិកសិកម្ម ឬមន្ទីរពិសោធន៍ដែលមានការទទួលស្គាល់ដោយក្រសួងកសិកម្ម រុក្ខាប្រមាញ់ និងនេសាទ។

៦- ទិន្នន័យជីវប្រសិទ្ធភាពចេញពីប្រភពដើមផលិតឬលាយផ្សំ។

៧- លទ្ធផលសាកល្បងជីវប្រសិទ្ធភាពចេញដោយស្ថានីយពិសោធន៍កសិកម្ម ឬដោយអ្នកស្រាវជ្រាវដែលមានការទទួលស្គាល់។

៨- ទិន្នន័យសាកល្បងភ្នាក់ងារចម្លងជំងឺ។

៩- ទិន្នន័យសាកល្បងលោហៈធ្ងន់។

១០-ទិន្នន័យសាកល្បងស្មៅចង្រៃនិងសត្វល្អិតចង្រៃ។

១១-គំរូស្លាកសញ្ញាព័ត៌មាន។

១២-គំរូសំបកវេចខ្ចប់ ប្រភេទ ទំហំ។

១៣-ប្រភពនិងប្រភេទវត្ថុធាតុដើម។

១៤-ព្រឹត្តិបត្របច្ចេកទេសស្តីពីផលិតផលចេញពីប្រភពដើម។

១៥-សេចក្តីសង្ខេបទូទៅអំពីដំណើរការផលិត ឬការលាយផ្សំចេញពីប្រភពដើម។

១៦-របាយការណ៍ពិនិត្យវាយតម្លៃទីតាំងនិងដំណើរការលាយផ្សំ(សម្រាប់ផលិតកម្មក្នុងស្រុក)។

ពាក្យស្នើសុំការចុះបញ្ជី ការធ្វើវិភាគ និងការសាកល្បងជីវប្រសិទ្ធភាពជីកសិកម្ម ត្រូវបានកំណត់នៅក្នុងឧបសម្ពន្ធទី៦នៃប្រកាសនេះ។

**ប្រការ ២១.-**

សំណុំឯកសារស្នើសុំការចុះបញ្ជីជីកសិកម្ម ត្រូវបានពិនិត្យដោយនាយកដ្ឋាននីតិកម្មកសិកម្មនៃក្រសួងកសិកម្ម រុក្ខាប្រមាញ់ និងនេសាទ លើភាពគ្រប់គ្រាន់នៃសំណុំឯកសារ ដោយអនុលោមតាមប្រកាសនេះ។ សំណុំឯកសារនឹងត្រូវបង្វែរឲ្យអ្នកស្នើសុំវិញ ក្នុងករណីនាយកដ្ឋាននីតិកម្មកសិកម្មពិនិត្យឃើញថាឯកសារមិនគ្រប់គ្រាន់។

រដ្ឋមន្ត្រីក្រសួងកសិកម្ម រុក្ខាប្រមាញ់ និងនេសាទ អាចលើកលែងការតម្រូវទិន្នន័យឬព័ត៌មានណាមួយនៃជីកសិកម្មដែលស្នើសុំការចុះបញ្ជី ក្នុងករណីអ្នកស្នើសុំមានឯកសារប្រភពដើមបង្ហាញនូវទិន្នន័យឬព័ត៌មានទាំងនោះ ដែលបានមកពីការពិសោធន៍ ការសាកល្បងក្រោមលក្ខខណ្ឌក្សេត្របរិស្ថានដូចគ្នា ឬប្រហាក់ប្រហែលជាមួយនឹងលក្ខខណ្ឌក្សេត្របរិស្ថាននៃព្រះរាជាណាចក្រកម្ពុជា។

ការតម្រូវឯកសារស្តីពីទិន្នន័យនិងព័ត៌មានសម្រាប់ការចុះបញ្ជីជីកសិកម្ម ត្រូវបានកំណត់ក្នុងឧបសម្ពន្ធទី៧ នៃប្រកាសនេះ។

**ប្រការ ២២.-**

រូបវន្តបុគ្គលឬនីតិបុគ្គលដែលស្នើសុំការចុះបញ្ជីជីកសិកម្ម ត្រូវបង់កម្រៃសេវាកម្មជាមុនចូលថវិកាជាតិសម្រាប់ការចុះបញ្ជីតាមចំនួនយថាប្រភេទជីកសិកម្មដែលស្នើសុំការចុះបញ្ជី នៅពេលដែល

សំណុំឯកសារត្រូវបានទទួលយកដោយនាយកដ្ឋាននីតិកម្មកសិកម្ម ដើម្បីដាក់ឆ្លងដំណើរការពិនិត្យ និងវាយតម្លៃ។

**ប្រការ ២៣.-**

សំណុំឯកសារស្នើសុំការចុះបញ្ជីជីកសិកម្មដែលបំពេញគ្រប់គ្រាន់ និងភ្ជាប់ជាមួយប័ណ្ណចំណូលកម្រៃសេវាកម្មសម្រាប់ការចុះបញ្ជី ត្រូវបានបញ្ចូលក្នុងដំណើរការនៃការចុះបញ្ជីដើម្បីពិនិត្យនិងវាយតម្លៃលើការតម្រូវបមាណីយ។

នាយកដ្ឋាននីតិកម្មកសិកម្មត្រូវធ្វើសំយោគរបាយការណ៍វាយតម្លៃនិងត្រូវបញ្ជូនសំណុំឯកសារស្នើសុំការចុះបញ្ជី ដើម្បីស្នើសុំការពិនិត្យសម្រេចចុងក្រោយរបស់រដ្ឋមន្ត្រីក្រសួងកសិកម្ម រុក្ខាប្រមាញ់ និងនេសាទ។

អ្នកស្នើសុំការចុះបញ្ជីជីកសិកម្ម អាចទទួលព័ត៌មានស្តីពីលទ្ធផលនៃការសម្រេចរបស់រដ្ឋមន្ត្រីនៅនាយកដ្ឋាននីតិកម្មកសិកម្មក្នុងរយៈពេល៣០(សាមសិប)ថ្ងៃ គិតចាប់ពីថ្ងៃទទួលយកសំណុំឯកសារគ្រប់គ្រាន់។

គំនូសបំព្រួញស្តីពីដំណើរការនៃការចុះបញ្ជីជីកសិកម្ម ត្រូវបានកំណត់ក្នុងឧបសម្ពន្ធទី៨នៃប្រកាសនេះ។

**ប្រការ ២៤.-**

វិញ្ញាបនបត្របញ្ជាក់បញ្ជិកាជីកសិកម្មដែលចេញដោយរដ្ឋមន្ត្រីក្រសួងកសិកម្ម រុក្ខាប្រមាញ់ និងនេសាទ មាន២(ពីរ)ប្រភេទ៖

១-បញ្ជិកាពេញលេញ ត្រូវបានផ្តល់ក្នុងករណីដែលអ្នកស្នើសុំការចុះបញ្ជីបានបំពេញតាមគ្រប់ការតម្រូវបមាណីយស្របតាមបទប្បញ្ញត្តិនៃច្បាប់ស្តីពីការគ្រប់គ្រងថ្នាំកសិកម្មនិងជីកសិកម្ម និងនីតិវិធីនៃប្រកាសនេះ។ វិញ្ញាបនបត្របញ្ជាក់បញ្ជិកាពេញលេញនៃជីកសិកម្មមានសុពលភាព៣(បី)ឆ្នាំ គិតចាប់ពីកាលបរិច្ឆេទដែលចេញវិញ្ញាបនបត្របញ្ជាក់បញ្ជិកានោះ។

២-បញ្ជិកាបណ្តោះអាសន្នក្នុងករណីដែលអ្នកស្នើសុំការចុះបញ្ជីលើកដំបូងពុំទាន់មានទិន្នន័យពេញលេញឬមិនច្បាស់លាស់ អ្នកស្នើសុំត្រូវភ្ជាប់ទៅនឹងលក្ខខណ្ឌដោយត្រូវផ្តល់នូវព័ត៌មាននិងបំពេញលក្ខខណ្ឌចាំបាច់បន្ថែមផ្សេងទៀតជាក្រោយស្របតាមការតម្រូវបមាណីយ ជាពិសេសព័ត៌មានពាក់ព័ន្ធជីវប្រសិទ្ធភាពនៃប្រភេទជីកសិកម្មនោះ។ វិញ្ញាបនបត្របញ្ជាក់បញ្ជិកាបណ្តោះអាសន្ននៃជីកសិកម្មមានសុពលភាព១(មួយ)ឆ្នាំ គិតចាប់ពីកាលបរិច្ឆេទដែលចេញវិញ្ញាបនបត្របញ្ជាក់បញ្ជិកានោះ។

ក្នុងរយៈពេល១(មួយ)ឆ្នាំគិតចាប់ពីកាលបរិច្ឆេទចេញវិញ្ញាបនបត្របញ្ជិកាបណ្តោះអាសន្នអាចផ្ទេរទៅជាបញ្ជិកាពេញលេញនៅពេលដែលអ្នកស្នើសុំបានបំពេញតាមការតម្រូវបមាណីយគ្រប់គ្រាន់ ដោយអនុលោមតាមបទប្បញ្ញត្តិនៃច្បាប់ស្តីពីការគ្រប់គ្រងថ្នាំកសិកម្មនិងជីកសិកម្មនិងនីតិវិធីនៃប្រកាសនេះ។

គំរូវិញ្ញាបនបត្របញ្ជាក់បញ្ជិកាជីកសិកម្ម ត្រូវបានកំណត់នៅក្នុងឧបសម្ពន្ធទី៩នៃប្រកាសនេះ។

**ប្រការ ២៥.-**

ក្នុងរយៈពេល៣(បី)ខែមុនកាលបរិច្ឆេទផុតសុពលភាពនៃបញ្ជិកាពេញលេញឬបញ្ជិកាបណ្តោះអាសន្ន បុគ្គលដែលទទួលសិទ្ធិលើការចុះបញ្ជីត្រូវស្នើសុំការចុះបញ្ជីជាថ្មីលើផលិតផលរបស់ខ្លួន។

ក្នុងករណីគ្មានសំណើសុំការចុះបញ្ជីជាថ្មី បញ្ជិកាពេញលេញឬបញ្ជិកាបណ្តោះអាសន្ននៃប្រភេទជីកសិកម្មនោះត្រូវនិរាករណ៍ដោយស្វ័យប្រវត្តិនៅកាលបរិច្ឆេទផុតសុពលភាពដូចបានកំណត់នៅលើវិញ្ញាបនបត្របញ្ជាក់បញ្ជិកានោះ។

**ប្រការ ២៦.-**

រដ្ឋមន្ត្រីក្រសួងកសិកម្ម រុក្ខាប្រមាញ់ និងនេសាទ អាចអនុញ្ញាតបន្តសុពលភាពបញ្ជិកាបណ្តោះអាសន្នជីកសិកម្មតែមួយលើកគត់ក្នុងរយៈពេល១២(ដប់ពីរ)ខែ។ នៅកាលបរិច្ឆេទផុតសុពលភាពបន្តក្នុងករណីអ្នកស្នើសុំនៅតែមិនអាចបំពេញគ្រប់គ្រាន់តាមការតម្រូវបមាណីយ បញ្ជិកាបណ្តោះអាសន្ននោះត្រូវនិរាករណ៍ដោយស្វ័យប្រវត្តិ។

បុគ្គលដែលកាន់កាប់បញ្ជិកាបណ្តោះអាសន្នជីកសិកម្មមិនអាចធ្វើប្រតិបត្តិការពាណិជ្ជកម្មនៅក្នុងព្រះរាជាណាចក្រកម្ពុជាបានឡើយ ប៉ុន្តែអ្នកកាន់កាប់បញ្ជិកាបណ្តោះអាសន្នអាចធ្វើការសាកល្បងលើទីវាលពិសោធន៍បន្ថែមទៀតលើប្រភេទជីកសិកម្មនោះ ដោយអនុលោមតាមច្បាប់ស្តីពីការគ្រប់គ្រងថ្នាំកសិកម្មនិងជីកសិកម្ម។

**ប្រការ ២៧.-**

រាល់ផលិតផលជីកសិកម្មដែលខកខានក្នុងការស្នើសុំការចុះបញ្ជីជាថ្មីនៅមុនកាលបរិច្ឆេទផុតសុពលភាព ត្រូវចាត់ទុកជាផលិតផលជីកសិកម្មថ្មី ដែលសំណើសុំការចុះបញ្ជីត្រូវពិនិត្យវាយតម្លៃស្របតាមនីតិវិធីដូចមានចែងក្នុងប្រកាសនេះ។

រូបវន្តបុគ្គលឬនីតិបុគ្គលដែលស្នើសុំការចុះបញ្ជីជាថ្មីជីកសិកម្ម ត្រូវបង់កម្រៃសេវាកម្មជាមុនចូលថវិកាជាតិសម្រាប់ការចុះបញ្ជីជាថ្មី ស្របតាមបទប្បញ្ញត្តិនិងនីតិវិធីនៃច្បាប់ស្តីពីការគ្រប់គ្រងថ្នាំកសិកម្មនិងជីកសិកម្ម។

**ប្រការ ២៨.-**

រូបវន្តបុគ្គលឬនីតិបុគ្គលដែលស្នើសុំការចុះបញ្ជីជាថ្មីនូវជីកសិកម្មគ្រប់ប្រភេទ ត្រូវអនុវត្តលក្ខខណ្ឌដូចខាងក្រោម៖

១- ក្នុងករណីមានការផ្លាស់ប្តូរទិន្នន័យណាមួយដែលបានអះអាងនៅពេលសុំការចុះបញ្ជី

លើកមុន ត្រូវផ្តល់ព័ត៌មាននិងទិន្នន័យបន្ថែមដោយភ្ជាប់មកជាមួយសំណុំបែបបទស្នើសុំការចុះបញ្ជីជាថ្មី។

២- ផ្តល់លទ្ធផលវិភាគចុងក្រោយបំផុតលើសមាសធាតុនៃប្រភេទជីកសិកម្មដែលស្នើសុំការចុះបញ្ជីជាថ្មី ដែលចេញដោយមន្ទីរពិសោធន៍ជាតិកសិកម្ម ឬមន្ទីរពិសោធន៍ដែលមានការទទួលស្គាល់ដោយក្រសួងកសិកម្ម រុក្ខាប្រមាញ់ និងនេសាទ។

**ប្រការ ២៩.-**

ការផ្ទេរសិទ្ធិលើបញ្ជិកាជីកសិកម្មអាចប្រព្រឹត្តទៅបាន លុះត្រាតែមានការសម្រេចពីរដ្ឋមន្ត្រីក្រសួងកសិកម្ម រុក្ខាប្រមាញ់ និងនេសាទ ដោយអ្នកស្នើសុំត្រូវអនុវត្តតាមលក្ខខណ្ឌដូចខាងក្រោម៖

១- ក្នុងករណីបញ្ជិកាដើមដែលស្នើសុំផ្ទេរសិទ្ធិនៅមានសុពលភាពតែក្នុងរយៈពេល ៣(បី)ខែ ការផ្ទេរសិទ្ធិត្រូវប្រព្រឹត្តទៅក្រោមការស្នើសុំការចុះបញ្ជីជាថ្មីក្រោមបន្ទុករបស់អ្នកកាន់កាប់បញ្ជិកាដើម។

២- ត្រូវផ្តល់ព័ត៌មានអំពីអត្តសញ្ញាណរបស់អ្នកកាន់កាប់ថ្មី។

៣- ត្រូវបង់កម្រៃសេវាកម្មចូលថវិកាជាតិលើការចុះបញ្ជីជាថ្មី។

៤- ត្រូវធានាបមាណីយធានានៃសមាសធាតុជីកសិកម្មតាមការអះអាងក្នុងបញ្ជិកាដើមដែលត្រូវផ្ទេរសិទ្ធិ។

៥- ត្រូវទទួលខុសត្រូវលើរាល់កាតព្វកិច្ចពាក់ព័ន្ធក្នុងការកាន់កាប់បញ្ជិកាជីកសិកម្ម។

**ប្រការ ៣០.-**

នាយកដ្ឋាននីតិកម្មកសិកម្មត្រូវធ្វើសម្រង់បញ្ជីជីកសិកម្ម ដែលបានផ្តល់ការចុះបញ្ជីនៅក្នុងព្រះរាជាណាចក្រកម្ពុជា និងត្រូវតាមដានធ្វើបច្ចុប្បន្នភាពការចុះបញ្ជីជីកសិកម្មរៀងរាល់ឆ្នាំ ដើម្បីធ្វើអធិការកិច្ចលើចរាចរណ៍ទីផ្សារ និងជំរុញការអនុវត្តច្បាប់។

ត្រូវបានបញ្ឈប់រាល់ការធ្វើពាណិជ្ជកម្មនិងចរាចរណ៍លើទីផ្សារនូវជីកសិកម្មទាំងឡាយដែលមិនបានស្នើសុំការចុះបញ្ជីជាថ្មី ឬប្រើបញ្ជិកាផុតសុពលភាព ហើយត្រូវប្រមូលមកវិញក្រោមបន្ទុកសិទ្ធិវន្តលើបញ្ជិកានោះក្នុងរយៈពេល៦(ប្រាំមួយ)ខែ គិតចាប់ពីកាលបរិច្ឆេទផុតសុពលភាពបញ្ជិកា។

## ជំពូកទី ៧
## ការការពារសិទ្ធិលើទិន្នន័យ

**ប្រការ ៣១.-**

បន្ថែមលើការតម្រូវធ្វើវិភាគនិងការសាកល្បងជីវប្រសិទ្ធភាពលើទីវាលពិសោធន៍ ដោយអនុលោមតាមបទប្បញ្ញត្តិនិងនីតិវិធីនៃច្បាប់ស្តីពីការគ្រប់គ្រងថ្នាំកសិកម្មនិងជីកសិកម្ម រូបវន្តបុគ្គលឬនីតិបុគ្គល

ដែលស្នើសុំការចុះបញ្ជីដីកសិកម្ម អាចស្នើសុំធ្វើការសាកល្បងលើទីវាលពិសោធន៍ជាក់លាក់បន្ថែម ដោយអនុវត្តចំពោះប្រភេទដំណាំឬក្រុមប្រភេទដំណាំ នៅតំបន់សាកល្បងផ្សេងៗគ្នា ដើម្បីបង្កើតទិន្នន័យជីវប្រសិទ្ធភាពថ្មីបន្ថែមនៃប្រភេទដីកសិកម្មនោះ។

**ប្រការ ៣២.-**

រាល់ទិន្នន័យជីវប្រសិទ្ធភាពថ្មីនៃដីកសិកម្មដែលបានសាកល្បងលើទីវាលពិសោធន៍សម្រាប់ស្នើសុំការចុះបញ្ជីដីកសិកម្មនោះនៅគ្រាដំបូងត្រូវបានផ្តល់ការការពារសិទ្ធិលើទិន្នន័យសាកល្បងជីវប្រសិទ្ធភាពនោះក្នុងរយៈពេល៥(ប្រាំ)ឆ្នាំ គិតចាប់ពីកាលបរិច្ឆេទចេញវិញ្ញាបនបត្របញ្ជាក់បញ្ជិកា តាមការស្នើសុំរបស់អ្នកស្នើសុំការចុះបញ្ជី។

**ប្រការ ៣៣.-**

រូបវន្តបុគ្គលឬនីតិបុគ្គលដែលស្នើសុំការចុះបញ្ជីប្រភេទដីកសិកម្មដូចគ្នា និងមានប្រភពដើមលាយផ្សំដូចគ្នា អាចស្នើសុំការអនុញ្ញាតពីភាគីដែលកាន់កាប់សិទ្ធិលើបញ្ជិកានិងសិទ្ធិលើទិន្នន័យសាកល្បងជីវប្រសិទ្ធភាពថ្មី ដើម្បីប្រើប្រាស់ទិន្នន័យជីវប្រសិទ្ធភាពថ្មីនោះសម្រាប់ការចុះបញ្ជីដីកសិកម្មរបស់ខ្លួន។ ក្នុងករណីគ្មានការអនុញ្ញាតពីភាគីដែលកាន់កាប់សិទ្ធិលើទិន្នន័យ រូបវន្តបុគ្គលឬនីតិបុគ្គលនោះត្រូវប្រើប្រាស់ទិន្នន័យសាកល្បងជីវប្រសិទ្ធភាពថ្មីរបស់ខ្លួនដែលស្នើសុំបង្កើតស្របតាមនីតិវិធីនៃប្រកាសនេះ ឬត្រូវប្រើទិន្នន័យសាកល្បងជីវប្រសិទ្ធភាពតាមការតម្រូវដែលចេញដោយស្ថានីយពិសោធន៍នៃក្រសួងកសិកម្ម រុក្ខាប្រមាញ់ និងនេសាទ ឬដោយអ្នកស្រាវជ្រាវ ដែលទទួលស្គាល់ដោយក្រសួងកសិកម្ម រុក្ខាប្រមាញ់ និងនេសាទ។

ផុតរយៈពេល៥(ប្រាំ)ឆ្នាំគិតចាប់ពីកាលបរិច្ឆេទចេញវិញ្ញាបនបត្របញ្ជាក់បញ្ជិកា រាល់ទិន្នន័យជីវប្រសិទ្ធភាពដែលពាក់ព័ន្ធ អាចប្រើប្រាស់ជំនួសក្នុងការស្នើសុំការចុះបញ្ជីដីកសិកម្មដែលមានប្រភេទដូចគ្នា និងមានប្រភពដើមលាយផ្សំដូចគ្នា។

## ជំពូកទី ៨
## ការចុះបញ្ជីដីកសិកម្ម
## សម្រាប់តម្រូវការក្រៅគោលបំណងពាណិជ្ជកម្ម

**ប្រការ ៣៤.-**

រូបវន្តបុគ្គលឬនីតិបុគ្គលដែលស្នើសុំនាំចូលដីកសិកម្មសម្រាប់តម្រូវការប្រើប្រាស់ក្រៅគោលបំណងពាណិជ្ជកម្មឬមានតម្រូវការសាធារណៈក្នុងវិស័យសិក្សាធិការ ការស្រាវជ្រាវ វិស័យសុខាភិបាល ការធ្វើដល់សាធារណៈ ការតាំងពិព័រណ៍ផ្លូវការ ឬសម្រាប់តម្រូវការប្រើប្រាស់ចុងក្រោយផ្សេងទៀត

ដែលមិនមែនជាការធ្វើពាណិជ្ជកម្មឬចរាចរណ៍លើទីផ្សារ ត្រូវស្នើសុំការចុះបញ្ជីនិងលិខិតអនុញ្ញាតនាំចូលនៅនាយកដ្ឋាននីតិកម្មកសិកម្មនៃក្រសួងកសិកម្ម រុក្ខាប្រមាញ់ និងនេសាទ។

**ប្រការ ៣៥.-**

ក្រសួងកសិកម្ម រុក្ខាប្រមាញ់ និងនេសាទ អាចអនុគ្រោះការតម្រូវបមាណីយចំពោះសំណើសុំការចុះបញ្ជីជីកសិកម្មសម្រាប់តម្រូវការក្រៅគោលបំណងពាណិជ្ជកម្ម ប៉ុន្តែចាំបាច់ត្រូវផ្តល់ឯកសារប្រភពដើមស្តីពីអត្តសញ្ញាណយថាប្រភេទនៃជីកសិកម្មនោះ រួមមាន៖

- ប្រភេទជីកសិកម្មនិងឈ្មោះពាណិជ្ជកម្ម
- សារជាតុចិញ្ចឹមនៃប្រភេទជីកសិកម្ម
- ឈ្មោះប្រទេស ក្រុមហ៊ុនប្រភពដើមផលិតឬនាំចូលមកកម្ពុជា
- មុខសញ្ញាប្រើប្រាស់និងបរិមាណប្រើប្រាស់ដែលត្រូវស្នើសុំនាំចូល។

ក្នុងករណីដូចមានចែងក្នុងកថាខណ្ឌទី១នៃប្រការនេះ ក្រសួងកសិកម្ម រុក្ខាប្រមាញ់ និងនេសាទ អាចផ្តល់វិញ្ញាបនបត្របញ្ជាក់បញ្ជិកាបណ្តោះអាសន្នប្រភេទជីកសិកម្មនោះសម្រាប់តែតម្រូវការប្រើប្រាស់ជាក់លាក់ក្នុងសុពលភាពរយៈពេល១(មួយ)ឆ្នាំប៉ុណ្ណោះ។

**ប្រការ ៣៦.-**

ជីកសិកម្មដែលក្រសួងកសិកម្ម រុក្ខាប្រមាញ់ និងនេសាទ បានផ្តល់វិញ្ញាបនបត្របញ្ជាក់បញ្ជិកាពេញលេញឬបញ្ជិកាបណ្តោះអាសន្ន និងបានអនុញ្ញាតឲ្យនាំចូលសម្រាប់តម្រូវការក្រៅគោលបំណងពាណិជ្ជកម្ម មិនអាចធ្វើចរាចរណ៍លើទីផ្សារឬធ្វើការផ្គត់ផ្គង់ចែកចាយជាលក្ខណៈពាណិជ្ជកម្ម និងធ្វើការផ្សាយពាណិជ្ជកម្មបានឡើយ។

ការប្រព្រឹត្តល្មើសនឹងប្រការនេះ ត្រូវផ្តន្ទាទោសដោយអនុលោមតាមច្បាប់ស្តីពីការគ្រប់គ្រងថ្នាំកសិកម្មនិងជីកសិកម្មជាធរមាន។

## ជំពូកទី ៩
## ទោសប្បញ្ញត្តិ

**ប្រការ ៣៧.-**

រូបវន្តបុគ្គលឬនីតិបុគ្គលដែលប្រព្រឹត្តល្មើសឬមិនគោរពតាមនីតិវិធីនិងបទប្បញ្ញត្តិដូចមានចែងក្នុងប្រកាសនេះ ត្រូវទទួលទណ្ឌកម្មជាក់លាក់ដោយអនុលោមតាមទោសប្បញ្ញត្តិដូចមានចែងក្នុងច្បាប់ស្តីពីការគ្រប់គ្រងថ្នាំកសិកម្មនិងជីកសិកម្មជាធរមាន។

# ជំពូកទី ១០
# អវសានប្បញ្ញត្តិ

**ប្រការ ៣៨.-**

ប្រកាសឬសេចក្តីសម្រេចទាំងឡាយណាដែលមានខ្លឹមសារផ្ទុយនឹងប្រកាសនេះ ត្រូវទុកជានិរាករណ៍។

**ប្រការ ៣៩.-**

អគ្គលេខាធិការ អគ្គាធិការ នាយកខុទ្ទកាល័យ អគ្គនាយកនៃអគ្គនាយកដ្ឋានកសិកម្ម ប្រធាននាយកដ្ឋាននីតិកម្មកសិកម្ម អគ្គនាយកនៃអគ្គនាយកដ្ឋានកៅស៊ូ ប្រធានរដ្ឋបាលព្រៃឈើ ប្រធានរដ្ឋបាលជលផល ប្រធាននាយកដ្ឋានគណនេយ្យហិរញ្ញវត្ថុ ប្រធាននាយកដ្ឋានកិច្ចការរដ្ឋបាល ប្រធានអង្គភាពពាក់ព័ន្ធក្រោមឱវាទក្រសួងកសិកម្ម រុក្ខាប្រមាញ់ និងនេសាទ និងប្រធានមន្ទីរកសិកម្មរាជធានី ខេត្ត ត្រូវអនុវត្តប្រកាសនេះឲ្យមានប្រសិទ្ធភាពខ្ពស់ចាប់ពីថ្ងៃចុះហត្ថលេខាតទៅ។

រាជធានីភ្នំពេញ ថ្ងៃទី ១៧ ខែ សីហា ឆ្នាំ២០១២

រដ្ឋមន្ត្រី

ច័ន្ទ សារុន

**កន្លែងទទួល៖**
- ក្រសួងព្រះបរមរាជវាំង
- អគ្គលេខាធិការដ្ឋានព្រឹទ្ធសភា
- អគ្គលេខាធិការដ្ឋានរដ្ឋសភា
- ទីស្តីការគណៈរដ្ឋមន្ត្រី
- ក្រសួងមហាផ្ទៃ
- ក្រសួងសេដ្ឋកិច្ចនិងហិរញ្ញវត្ថុ
- ក្រសួងពាណិជ្ជកម្ម
- ក្រសួងបរិស្ថាន
- ក្រសួងឧស្សាហកម្ម រ៉ែ និងថាមពល
- ក្រសួងយុត្តិធម៌
- ខុទ្ទកាល័យសម្តេចនាយករដ្ឋមន្ត្រី
- ខុទ្ទកាល័យឯកឧត្តមលោកជំទាវឧបនាយករដ្ឋមន្ត្រី
- សាលារាជធានី ខេត្ត
- ដូចប្រការ ៣៩
- ឯកសារ កាលប្បវត្តិ

ឧបសម្ពន្ធទី១នៃប្រកាសលេខ.៤១៥...........ប្រក.កសក ចុះថ្ងៃទី១៧..ខែ.សីហា..ឆ្នាំ.២០១២

"ស្ដីពីនីតិវិធីនិងការតម្រូវបមាណីយសម្រាប់ការចុះបញ្ជីជីកសិកម្ម"

# អត្ថសញ្ញាណនៃប្រភេទជីកសិកម្ម

**ជីកសិកម្ម** សំដៅដល់អង្គធាតុដែលប្រើប្រាស់ក្នុងដី ឬលើរុក្ខជាតិដោយផ្ដល់នូវសារធាតុចិញ្ចឹមមួយ ឬច្រើន ដើម្បីជំរុញនូវបណ្ដុរកម្មគីមីដែលជួយទ្រទ្រង់ និងធ្វើឲ្យប្រសើរដល់ការលូតលាស់ ឬទិន្នផល ទាំងបរិមាណនិងគុណភាពនៃដំណាំ។ សារធាតុចិញ្ចឹមរុក្ខជាតិរួមមាន៖

- សារធាតុចិញ្ចឹមចម្បង៖ N, P, K
- សារធាតុចិញ្ចឹមបន្ទាប់បន្សំ៖ S, Ca, Mg។ល។
- មីក្រូសារធាតុចិញ្ចឹម៖ ដែក(Fe) ម៉ង់កាណែស(Mn) បរ(B) ម៉ូលីបដែន (Mo) ទង់ដែង(Cu) សង្កសី(Zn) ក្លរីន(Cl) កូបាល់(Co)។ល។

ជីកសិកម្ម ត្រូវបានចាត់ថ្នាក់ដូចជា៖

១-ជីអសរីរាង្គឬជីគីមី(Inorganic fertilizer/chemical fertilizer)។

២-ជីសរីរាង្គ(Organic fertilizer)។

៣-ជីជីវសាស្ត្រ(Bio-fertilizer)។

៤-ជីកែលំអគុណភាពដី(Soil conditioner)។

៥-ជីវត្ថុធាតុដើម(Raw Materials)។

**១-ជីអសរីរាង្គឬជីគីមី**(Inorganic/ Chemical fertilizer) សំដៅដល់ជីគីមីដែលមានសារធាតុចិញ្ចឹមចម្បង(N,P,K) និងផ្ដល់ដោយសមាសធាតុអសរីរាង្គ(រ៉ែ) ឬសមាសធាតុសំយោគ(គីមី)ដែលមានទម្រង់រឹងឬរាវ និងមានសារធាតុចិញ្ចឹមសំខាន់យ៉ាងតិចចំនួនមួយមុខ សារធាតុចិញ្ចឹមបន្ទាប់បន្សំ និងមីក្រូសារធាតុចិញ្ចឹម។ ជីអសរីរាង្គធម្មតាសំដៅដល់ប្រភេទជីអសរីរាង្គមួយចំនួនដែលធ្លាប់បានចុះបញ្ជីនៅក្នុងព្រះរាជាណាចក្រកម្ពុជាត្រូវបាននិយមប្រើប្រកបដោយប្រសិទ្ធភាពនិងសុវត្ថិភាព ហើយដែលត្រូវបានកំណត់បញ្ជីឈ្មោះដោយក្រសួងកសិកម្ម រុក្ខាប្រមាញ់ និងនេសាទ។

**២-ជីសរីរាង្គ**(Organic fertilizer) សំដៅដល់ប្រភេទជីដែលមានប្រភពដើមពីផលិតផលរុក្ខជាតិ ឬសត្វដែលឆ្លងកាត់ការបំបែកធាតុតាមរយៈដំណើរការជីវសាស្ត្រ គីមីសាស្ត្រ ឬដំណើរការផ្សេងទៀតដែលធ្វើឲ្យរូបធាតុដើមប្រែក្លាយដូចទម្រង់ដូចដី គ្មានភ្នាក់ងារចម្លងជំងឺ និងរក្សានូវសារធាតុសរីរាង្គមិនតិចជាង២០%(Organic Matter "OM") និងអាចផ្ដល់សារធាតុចិញ្ចឹមដល់រុក្ខជាតិ ឬដំណាំ។ ជីសរីរាង្គរួមមាន៖ ជីសរីរាង្គធម្មតា ជីកំប៉ុស្ដ៍ និងជីសរីរាង្គសម្បូណ៌ដែលមានសារធាតុចិញ្ចឹមសរុប NPK ពី ៣-៨% ឬលើស។

**៣-ជីជីវសាស្ត្រ**(Bio-fertilizer) សំដៅដល់ប្រភេទជីកសិកម្មដែលក្នុងនោះមានសារធាតុសកម្ម

ជីវសាស្ត្រជាមីក្រូសពាង្គកាយដែលអាចចាប់យក(Fixation)និងជំរុញសារធាតុសំខាន់ណាមួយដែលមានស្រាប់នៅក្នុងបរិយាកាស ឬដី ឬជំរុញការបំបែកធាតុសារធាតុសរីរាង្គនិងសំណល់រុក្ខជាតិឬសត្វ ដើម្បីបង្កើតបានជាសារធាតុចិញ្ចឹមសម្រាប់ទ្រទ្រង់ការលូតលាស់របស់រុក្ខជាតិ ឬដំណាំ។

ជីជីវសាស្ត្រត្រូវបានចាត់ថ្នាក់ដូចខាងក្រោម៖

- ជីមីក្រូជីវសាស្ត្រ(Microbial Inoculants) សំដៅដល់ផលិតផលជីវសាស្ត្រសកម្ម ដែលមានសារព័ន្ធ(Population)នៃខ្សែស្រឡាយសកម្មមួយ ឬចម្រុះនៃបាក់តេរី អាកទីណូមីសេត ស្លែ ឬផ្សិត ដែលមានប្រយោជន៍ក្នុងសកម្មភាពជីវសាស្ត្រផ្សេងៗ ដូចជាការចាប់យកអាសូត(N-Fixation) ឬការបំបែកធាតុនៃសត្វ សំណល់សរីរាង្គ និងភាពរលាយនៃសារធាតុចិញ្ចឹមខ្លះៗពីដីដូចជាហ្វូស្វ័រ(P)។ ឧទាហរណ៍៖ ប្រភេទជី Micro fix, Nitro plus, Rhyzobium។ល។
- ជីបំបែកធាតុ(Decomposers) សំដៅដល់ជីជីវសាស្ត្រដែលសារធាតុជីវសាស្ត្រសកម្ម មានមីក្រូសរីរាង្គ ដែលជំរុញការបំបែកធាតុនៃកាកសំណល់រុក្ខជាតិឬសត្វទៅជាជីសរីរាង្គ ជីកំប៉ុស្ត៍ ឬជីកែលំអគុណភាពដី(ឧទាហរណ៍៖ ជីEM ដែលត្រូវបានប្រើប្រាស់ដោយប្រទេសមួយចំនួន)។

៤- ជីកែលំអគុណភាពដី(Soil Conditionner) សំដៅដល់រូបធាតុសរីរាង្គធម្មជាតិ ឬសំយោគ ឬអសរីរាង្គដែលកែប្រែលក្ខណៈរូបវន្តរបស់ដី ដូចជារចនាសម្ពន្ធ សមត្ថភាពរក្សាសំណើម សមត្ថភាពរីករួម ឬភាពធន់ទៅនឹងការប្រេះក្រហែង និងធ្វើឲ្យប្រសើរលក្ខខណ្ឌជីវសាស្ត្រនិងគីមីសាស្ត្ររបស់ដី (ឧទាហរណ៍៖ ដីកំបោរ ដីល្បាប់។ល។)។

៥- ជីវត្ថុធាតុដើម(Raw Materials) សំដៅដល់រូបធាតុសរីរាង្គឬអសរីរាង្គដែលប្រើប្រាស់នៅក្នុងផលិតកម្មជីពាក់កណ្តាលសម្រេចឬផលិតផលជីសម្រេច រួមមានរ៉ែធម្មជាតិ(ថ្មហ្វូស្វាត ថ្មកំបោរ ម្នាងសិលា កំណាស៊ុលហ្វួរ។ល។) និងកំណផ្សេងទៀតនៅក្នុងរ៉ែធម្មជាតិដែលត្រូវបានរុករក និងប្រើប្រាស់ក្នុងផលិតកម្មជី។

-----៚-----

ឧបសម្ព័ន្ធទី២នៃប្រកាសលេខ...៤១៥.........ប្រក.កសក ចុះថ្ងៃទី.១៧..ខែ.សីហា..ឆ្នាំ.២០១២

"ស្តីពីនីតិវិធីនិងការតម្រូវបមាណីយសម្រាប់ការចុះបញ្ជីជីកសិកម្ម"

# សេចក្តីអះអាងព័ត៌មាននិងទិន្នន័យស្តីពីជីកសិកម្មដែលស្នើសុំការចុះបញ្ជី

## CLARIFICATION INFORMATION AND DATA FOR THE APPLICATION OF FERTILIZER REGISTRATION

I- **ព័ត៌មានទូទៅស្តីពីផលិតផល** (Information on the products)

១-ប្រភេទជីកសិកម្មឬយថាប្រភេទ (Type/ Specification of fertilizer) ..........................................

២-ទម្រង់លក្ខណៈ(Characteristic)៖

- លក្ខណៈរូប(Physical feature)..........................................
- លក្ខណៈគីមី(Chemical feature)..........................................

៣-សមាសធាតុធានា/អះអាង(Guaranteed/ Declared Composition)

..........................................

..........................................

..........................................

៤-វិញ្ញាបនបត្របញ្ជាក់បមាណីយធានាពីប្រទេសប្រភពដើមផ្គត់ផ្គង់៖

(Certificate of Guaranteed Analysis from supplier/ country of origin)

☐-មានភ្ជាប់.................................. ☐-គ្មានភ្ជាប់..................................

-លទ្ធផលវិភាគសមាសធាតុចេញដោយមន្ទីរពិសោធន៍ជាតិឬមន្ទីរពិសោធន៍ដែលមានការទទួលស្គាល់៖

☐-មានភ្ជាប់.................................. ☐-គ្មានភ្ជាប់..................................

៥-ប្រភេទនិងទំហំសំបកវេចខ្ចប់(Type/ Size of packing)..........................................

..........................................

៦-ទម្ងន់និងចំណុះផលិតផលក្នុងសំបកវេចខ្ចប់ (Net weight/ capacity of product)

..........................................

៧-គំរូសំបកវេចខ្ចប់ (Sample of package) ៖ -មានភ្ជាប់ ☐................ -គ្មានភ្ជាប់ ☐................

៨-សេចក្តីសង្ខេបស្តីពីដំណើរការលាយផ្សំ (Description on the production process)

☐-មានភ្ជាប់.................................. ☐-គ្មានភ្ជាប់..................................

៩-ប្រភពនិងប្រភេទវត្ថុធាតុដើម (Source and kind of raw materials)..........................................

..........................................

១០-ដំណាំគោលដៅត្រូវប្រើ(Target Crops) ..........................................

..........................................

..........................................

II- **សំណាកផលិតផល** (Sample of products)

១-សំណាកសម្រាប់វិភាគ៖ ចំនួន ........................ សំណាក/បរិមាណ ៖..........................

២-សំណាកសម្រាប់សាកល្បងជីវប្រសិទ្ធភាព៖ ចំនួន......... សំណាក/បរិមាណ ៖..........................

៣-វិធីសាស្ត្រវិភាគ ( Method of Analysis ) ......................................................................

..........................................................................................................................

៤-ស្ថានីយ/អ្នកស្រាវជ្រាវដែលធ្វើការសាកល្បងលើទីវាលពិសោធន៍ ( Station/ Researcher handling experimentation field test ) ..........................................................................................

..........................................................................................................................

..........................................................................................................................

៥-ទិន្នន័យសាកល្បងភ្នាក់ងារចម្លងជំងឺ ( Test of Pathogens )

□-មានភ្ជាប់.................................. □-គ្មានភ្ជាប់..................................

៦-ទិន្នន័យសាកល្បងលោហៈធ្ងន់ ( Test for Heavy Metal )

□-មានភ្ជាប់.................................. □-គ្មានភ្ជាប់..................................

៧-ទិន្នន័យសាកល្បងស្មៅចង្រៃនិងសត្វល្អិតចង្រៃ ( Test for weeds seeds and insects )

□-មានភ្ជាប់.................................. □-គ្មានភ្ជាប់..................................

III- **ស្លាកសញ្ញាព័ត៌មានជាភាសាខ្មែរ** ( Label in Khmer )

១-ចំពោះជីទឹក ( For liquid fertilizer )

□-មានភ្ជាប់.................................. □-គ្មានភ្ជាប់..................................

២-ចំពោះជីគោក ( For solid fertilizer )

□-មានភ្ជាប់.................................. □-គ្មានភ្ជាប់..................................

IV-**ព្រឹត្តិបត្របច្ចេកទេសនៃជីកសិកម្មចេញពីប្រទេសប្រភពដើម** ( Brochure on technical specification from the country of origin )

□-មានភ្ជាប់.................................. □-គ្មានភ្ជាប់..................................

V- **ទិន្នន័យជីវប្រសិទ្ធភាព**"ចេញពីប្រទេសប្រភពដើម" ( Bio-efficacy from the country of origin )

□-មានភ្ជាប់.................................. □-គ្មានភ្ជាប់..................................

VI-**លទ្ធផលសាកល្បងជីវប្រសិទ្ធភាពលើទីវាលពិសោធន៍** "ចេញដោយស្ថានីយពិសោធន៍នៃក្រសួងកសិកម្ម រុក្ខាប្រមាញ់ និងនេសាទ ឬដោយអ្នកស្រាវជ្រាវដែលមានការទទួលស្គាល់ពីក្រសួងកសិកម្ម រុក្ខាប្រមាញ់ និងនេសាទ" ( Results on Bio-efficacy test at field trial station )

□-មានភ្ជាប់.................................. □-គ្មានភ្ជាប់..................................

VII-**របាយការណ៍ពិនិត្យ វាយតម្លៃទីតាំង និងដំណើរការលាយផ្សំ** "សម្រាប់ផលិតកម្មក្នុងស្រុក" ( Report on formulation process and location assesements )

□-មានភ្ជាប់.................................. □-គ្មានភ្ជាប់..................................

VIII- **សេចក្តីបញ្ជាក់អះអាង** ( Certification / clarification )

ខ្ញុំសូមបញ្ជាក់អះអាងថារាល់ព័ត៌មាននិងឯកសារជូនភ្ជាប់ទាំងអស់រួមទាំងឧបសម្ពន្ធភ្ជាប់សម្រាប់ស្នើសុំការចុះបញ្ជីជីកសិកម្មខាងលើ គឺពិតនិងត្រឹមត្រូវប្រាកដមែន។

ដើម្បីជាសក្ខីភាពពេលនេះ ខ្ញុំសូមចុះហត្ថលេខាជាកស្តុតាងនៅកាលបរិច្ឆេទដូចខាងក្រោមៈ

I HEREBY certify that the foregoing data information including those in the annexes hereof are true and correct.

រាជធានីភ្នំពេញ, ថ្ងៃទី...........ខែ...............ឆ្នាំ ២០.........ម៉ោង..............................

Phnom Penh, Day...............................................Time..............................

**ហត្ថលេខានិងត្រា**
**នាយកគ្រប់គ្រងក្រុមហ៊ុន**
( Name and Signature / Stamp of director company )



ក-ក៥០

ឧបសម្ពន្ធទី៣នៃប្រកាសលេខ...៤១៥...........ប្រក.កសក ចុះថ្ងៃទី១៧...ខែ.សីហា..ឆ្នាំ...២០១២

"ស្តីពីនីតិវិធីនិងការតម្រូវបមាណីយសម្រាប់ការចុះបញ្ជីជីកសិកម្ម"

# បមាណីយយថាប្រភេទនៃក្រុមជីសរីរាង្គ

SPECIFICATION STANDARD FOR OGRANIC FERTILIZER

## ក-បមាណីយយថាប្រភេទ

| លក្ខណៈវិនិច្ឆ័យ | ក្រុមជីសរីរាង្គ |
|---|---|
| ១-បរិមាណ NPK (N+P+K) | ៣-៨ % ឬលើស |
| ២-ផលធៀប C:N | ១២ : ១ |
| ៣-សំណើម | ≤ ៣៥ % |
| ៤-សារធាតុសរីរាង្គ (OM) | ≥ ២០ % |
| ៥-pH | ៧-៨ |

## ខ-កម្រិតអនុគ្រោះនៃលោហៈធ្ងន់

| យថាប្រភេទលោហៈធ្ងន់ | កម្រិតអនុគ្រោះអតិបរមា (mg/ kg នៃទម្ងន់ស្ងួត) |
|---|---|
| ១-ស័ង្កសី (Zn) | ១០០០ |
| ២-សំណ (Pb) | ១០០ |
| ៣-ទង់ដែង (Cu) | ៣០០ |
| ៤-ក្រូម (Cr) | ៥០ |
| ៥-នីកែល (Ni) | ៥០ |
| ៦-បារត (Hg) | ០.១៥ |
| ៧-កាដមីញ៉ូម"Cadmiun" (Cd) | ៥ |
| ៨-កូបាល់ (Co) | ១៥០ |
| ៩-ម៉ូលីបដែន (Mo) | ២០ |
| ១០-អាសេនិច ($As_2O_3$) | ១០ |

## គ-ភ្នាក់ងារចម្លងជំងឺ

| | |
|---|---|
| ១-Fecal Streptococci | < ៥.១០$^{៣}$ /g compost |
| ២-Total Coliforms | < ៥ .១០$^{២}$ /g compost |
| ៣-Salmonella | 0 |
| ៤-Infective parasitic | 0 |

## ឃ-សម្រង់ទត្តមាននៃស្មៅចង្រៃ

| ប្រភេទស្មៅចង្រៃ | ដង់ស៊ីតេ (N₀/m²) | | ទម្ងន់ (g/m²) | |
|---|---|---|---|---|
| | ៣០ ថ.ក.ស្ទ | ៦០ ថ.ក.ស | ៣០ ថ.ក.ស្ទ | ៦០ ថ.ក.ស |
| ១-ពពួកស្មៅ | | | | |
| ២-ពពួករុក្ខជាតិស្លឹកធំ | | | | |
| ៣-កក់ | | | | |

*<u>កំណត់សម្គាល់:</u>*

*-ថ.ក.ស្ទ: ចំនួនថ្ងៃក្រោយពេលស្ទូង*

*-ថ.ក.ស: ចំនួនថ្ងៃក្រោយពេលសាប*



ភ/៤០

ឧបសម្ពន្ធទី៤នៃប្រកាសលេខ៤០៥............ប្រក.កសក ចុះថ្ងៃទី១៧..ខែ.សីហា..ឆ្នាំ.២០១២
"ស្តីពីនីតិវិធីនិងការតម្រូវបមាណីយសម្រាប់ការចុះបញ្ជីជីកសិកម្ម"

# ប្រភេទជីអសរីរាង្គធម្មតា

| ល.រ | ឈ្មោះប្រភេទតាមក្រុមប្រភេទជី | សារធាតុចិញ្ចឹមចម្បង | | | មីក្រូសារធាតុ និងសារធាតុ ចិញ្ចឹមផ្សេងទៀត |
|---|---|---|---|---|---|
| | | N | P | K | |
| | ក-ក្រុមជីអាហ្សូត (Straight Nitrogenous Group) | | | | រាល់ប្រភេទជីអសរីរាង្គ ដែលលាយផ្សំដោយមីក្រូ សារធាតុនិងសារធាតុ បំប៉នផ្សេងទៀត(TE) ត្រូវឆ្លងកាត់ការសាកល្បង ជីរប្រសិទ្ធភាពលើទីវាល ពិសោធន៍ |
| ១ | UREA | ៤៦ | ០ | ០ | |
| ២ | Ammonium Sulphate | ២១ | ០ | ០ | |
| ៣ | Ammonium Chloride | ២៥ | ០ | ០ | |
| ៤ | Ammonia (Any drous) | ៨២ | ០ | ០ | |
| | ខ-ក្រុមជីហ្វូស្វាត (Straight Phosphatic Group) | | | | |
| ៥ | Single Super Phosphate(SSP) | ០ | ១៦ | ០ | |
| ៦ | Triple Super Phosphate (TSP) | ០ | ៤៦ | ០ | |
| ៧ | Ordinary Superphosphate(OSP) | ០ | ២០ | ០ | |
| ៨ | Rock Phosphate (RP) | | | | |
| | គ-ក្រុមជីប៉ូតាស (Straight Potassic Group) | | | | |
| ៩ | Muriate of Potash (MOP) | ០ | ០ | ៦០ | |
| ១០ | Potassium Chloride | ០ | ០ | ៦០ | |
| ១១ | Sulfate of Potash (SOP) | ០ | ០ | ៥០ | |
| | ឃ-ក្រុមចម្រុះ NP (N,P Complex Group) | | | | |
| ១២ | Diamonium Phosphate(DAP) | ១៨ | ៤៦ | ០ | |
| ១៣ | Ammonium Phosphate Sulphate | ១៦ | ២០ | ០ | |
| ១៤ | Ammonium Phosphate Sulphate | ២០ | ២០ | ០ | |
| | ង-ក្រុមចម្រុះ N.P.K (N,P,K Complex Group) | | | | |
| ១៥ | Triple 15 | ១៥ | ១៥ | ១៥ | |
| ១៦ | Triple 17 | ១៧ | ១៧ | ១៧ | |
| ១៧ | Triple 20 | ២០ | ២០ | ២០ | |
| ១៨ | NPK | ១៦ | ១៦ | ៨ | |
| ១៩ | NPK | ២០ | ២០ | ១៥ | |
| ២០ | NPK | ១៥ | ៣០ | ១៥ | |
| ២១ | ប្រភេទជីNPK ចម្រុះធម្មតាផ្សេងទៀតដែល គ្មាន មីក្រូសារធាតុ ឬសារធាតុចិញ្ចឹមផ្សេងទៀត(TE) | | | | |

ឧបសម្ពន្ធទី៥នៃប្រកាសលេខ.៤១៥..........ប្រក.កសក ចុះថ្ងៃទី១៧ ខែ សីហា ឆ្នាំ ២០១២

"ស្តីពីនីតិវិធីនិងការតម្រូវបមាណីយសម្រាប់ការចុះបញ្ជីជីកសិកម្ម"

# គំរូស្លាកសញ្ញាព័ត៌មានជីកសិកម្ម

**ក-ប្រភេទជីធឹក**

ផ្នែកកណ្តាលសំបកវេចខ្ចប់(មុខ)

**ឈ្មោះផលិតផល**

**រូបមន្តផលិតផល**

រូបសញ្ញា/ ពាណិជ្ជសញ្ញា

លេខបញ្ជិការបស់ MAFF........................

លេខឡូត៍...........................................

កាលបរិច្ឆេទផលិត/សុពលភាព................

ចំណុះ............

ផ្នែកចំហៀងសំបកវេចខ្ចប់(ឆ្វេង)

សន្តិធិនិងការព្យាបាល

..............................................................

..............................................................

..............................................................

..............................................................

ភាពត្រូវគ្នាជាមួយសារធាតុផ្សេងទៀត

..............................................................

..............................................................

..............................................................

..............................................................

ការហាមឃាត់

..............................................................

..............................................................

..............................................................

..............................................................

ការធានា

..............................................................

..............................................................

..............................................................

ក្មេងៗផុតពីដៃក្មេង

ផ្នែកកណ្តាលសំបកវេចខ្ចប់(ក្រោយ)

**របៀបប្រើប្រាស់:**

..............................................................

..............................................................

| ដំណាំ | ពេលវេលាប្រើប្រាស់ | រយៈពេលមុនប្រមូលផល | កម្រិតប្រើប្រាស់ |
|---|---|---|---|
| | | | |
| | | | |
| | | | |
| | | | |
| | | | |
| | | | |
| | | | |
| | | | |
| | | | |
| | | | |
| | | | |
| | | | |
| | | | |

ផ្នែកចំហៀងសំបកវេចខ្ចប់(ស្តាំ)

**ព័ត៌មានស្តីពីផលិតផល**

សារធាតុចិញ្ចឹម........................... (ភាគរយ)

-

-

មីក្រូសារធាតុ................................ (ភាគរយ)

-

-

-

**ព័ត៌មានផ្សេងទៀត**

..............................................................

..............................................................

..............................................................

ផលិតដោយក្រុមហ៊ុន/ប្រទេស......

..............................................................

នាំចូលនិងផ្គត់ផ្គង់ចែកចាយនៅក្នុងព្រះរាជាណាចក្រកម្ពុជាដោយ

ក្រុមហ៊ុន.............................................

អាសយដ្ឋាន............................................

ទូរសព្ទ/ទូរសារ /អ៊ីម៉ែល...........................

## ខ-ប្រភេទជីគោក

**ឈ្មោះផលិតផល**

សារធាតុចិញ្ចឹម ៖ មីក្រូសារធាតុ %

(N) ៖........................ ..............................

(P) ៖........................ ..............................

(K) ៖........................ ..............................

រូបសញ្ញា/ ពាណិជ្ជសញ្ញា

លេខបញ្ជិការរបស់ MAFF..........................................

លេខឡូត៍.........................................................

កាលបរិច្ឆេទផលិត/សុពលភាព...............................

**ទម្ងន់....**

**របៀបប្រើប្រាស់ ៖**

..........................................................................

..........................................................................

| ដំណាំ | ពេលវេលាប្រើប្រាស់ | កម្រិតប្រើប្រាស់ |
|---|---|---|
| | | |
| | | |
| | | |
| | | |
| | | |
| | | |
| | | |
| | | |
| | | |
| | | |
| | | |
| | | |
| | | |

ផលិតដោយក្រុមហ៊ុន/ប្រទេស.....................................

..........................................................................

នាំចូលនិងផ្គត់ផ្គង់ចែកចាយនៅក្នុងព្រះរាជាណាចក្រកម្ពុជាដោយក្រុមហ៊ុន..........................................

អាសយដ្ឋាន..........................................................

..........................................................................

ទូរសព្ទ/ទូរសារ /អ៊ីមែល............................................

ផ្នែកខាងមុខ ផ្នែកខាងក្នុង

ឧបសម្ពន្ធទី៦នៃប្រកាសលេខ..៤២៥..........ប្រក.កសក ចុះថ្ងៃទី.២៧.ខែ.សីហា..ឆ្នាំ.២០១២

"ស្តីពីនីតិវិធីនិងការតម្រូវបមាណីយសម្រាប់ការចុះបញ្ជីជីកសិកម្ម"

# ពាក្យស្នើសុំការចុះបញ្ជី ការធ្វើវិភាគ និងការសាកល្បងជីវប្រសិទ្ធភាពជីកសិកម្ម

THE APPLICATION FOR REGISTRATION, ANALYSIS AND BIO-EFFICACY TEST OF FERTILIZER

## I- **ព័ត៌មានទូទៅស្តីពីអ្នកស្នើសុំ** (General Information on the Applicant)

១-ឈ្មោះអ្នកស្នើសុំ (Name of Applicant)........................................................ភេទ (Sex).........

២-សញ្ជាតិ (Nationality) ..........................................................................................

៣-អត្តសញ្ញាណប័ណ្ណឬលិខិតឆ្លងដែន (ID/ Passport)លេខ ..................ផុតកំណត់ថ្ងៃទី.............

៤-ក្រុមហ៊ុនឬនីតិបុគ្គលឯកជន (Company/Private legal person) ...........................................

☐-នាំចូលនាំចេញ (Import-Export) ☐-ផលិតឬលាយផ្សំ (Manufacturer/ Formulator)

☐-វេចខ្ចប់ជាថ្មី (Repacker) ☐-ផ្គត់ផ្គង់ចែកចាយ (Distributor)

៥-អាសយដ្ឋានក្រុមហ៊ុននៅកម្ពុជា (Company Address in Cambodia)....................................

..........................................................................................................................

ទូរសព្ទឬទូរសារ (Phone/ Fax).............................................................................

គេហទំព័រ (Home Page).........................................................................................

៦-ចុះបញ្ជីពាណិជ្ជកម្ម (Trade Registration) .........................................................

៧-ទីតាំងគ្រឹះស្ថានផលិត (Location of Production plant) ........................................

..........................................................................................................................

ទូរសព្ទឬទូរសារ (Phone/ Fax).............................................................................

៨-ឃ្លាំងសន្និធិ លេខចុះបញ្ជី និងទីតាំង (warehouse/ Registration number and location).........

..........................................................................................................................

..........................................................................................................................

៩-វិញ្ញាបនបត្រពីក្រុមហ៊ុនមេ "បើសិនជាមាន" (Certificate from mother company)...................

..........................................................................................................................

១០-ក្រុមហ៊ុនផ្គត់ផ្គង់និងប្រទេសប្រភពដើមផលិតឬលាយផ្សំ ផ្គត់ផ្គង់ឬនាំចេញ (Company Supplier/ country of origin)...........................................................................................

អាសយដ្ឋាន:........................................................................................................

ទូរសព្ទឬទូរសារ (Phone/ Fax).............................................................................

គេហទំព័រ (Home Page).........................................................................................

## II- **គោលបំណងនិងលក្ខណៈនៃសំណើ** (Purpose and state of Registration)

☐-ការចុះបញ្ជី ☐-ការធ្វើវិភាគ ☐-ការសាកល្បងជីវប្រសិទ្ធភាព

☐-សម្រាប់គោលបំណងពាណិជ្ជកម្ម

☐-សម្រាប់គោលបំណងមិនមែនពាណិជ្ជកម្ម /ប្រើប្រាស់ជាក់លាក់

☐-ការចុះបញ្ជីថ្មី

☐-បន្តការចុះបញ្ជីជាថ្មី

| **សម្រាប់នាយកដ្ឋាននីតិកម្មកសិកម្មតែប៉ុណ្ណោះ** (For Department Agricultural Legistration use only) |
|---|
| សំណុំឯកសារស្នើសុំលេខ៖.................................កាលបរិច្ឆេទទទួល៖.................................<br>វិក្កយបត្របង់ប្រាក់សេវាកម្មធ្វើវិភាគសំណាក៖ លេខ.................................<br>វិក្កយបត្របង់ប្រាក់សេវាកម្មធ្វើការសាកល្បង៖ លេខ.................................<br>បញ្ជិកាចុងក្រោយបានទទួល(បើមាន)៖ លេខ.................................<br>កាលបរិច្ឆេទផុតសុពលភាព៖.................................<br>សំណាកសម្រាប់វិភាគ៖.................................<br>សំណាកសម្រាប់ការសាកល្បងជីវប្រសិទ្ធភាព៖.................................<br>វិក្កយបត្របង់ប្រាក់សេវាកម្មសម្រាប់ការចុះបញ្ជីលើកនេះ៖ លេខ.................................<br>កំណត់សម្គាល់៖................................. |

## III- យថាប្រភេទជីកសិកម្មដែលស្នើសុំការចុះបញ្ជី

(Specification of fertilizers to be registered)

| ល.រ No | យថាប្រភេទ Specification | ចំណាត់ថ្នាក់ប្រភេទជី Fertilizer Class | ឈ្មោះពាណិជ្ជកម្ម Trade name | ប្រទេសប្រភពដើមផលិត Country of origin | ប្រទេសប្រភពដើមវេចខ្ចប់ជាថ្មី/នាំចេញ Country of re-packaging / Exporting origin |
|---|---|---|---|---|---|
| ១ | | | | | |
| ២ | | | | | |
| ៣ | | | | | |
| ៤ | | | | | |
| ៥ | | | | | |
| ៦ | | | | | |
| ៧ | | | | | |
| ៨ | | | | | |
| ៩ | | | | | |
| ១០ | | | | | |
| សរុបត្រឹមចំនួន:.................មុខ<br>Total items: ....................Items | | | | | |

## IV- សំណុំឯកសារត្រូវភ្ជាប់ (documents to be attached)

១- វិញ្ញាបនបត្រចុះបញ្ជីពាណិជ្ជកម្ម(ច្បាប់ថតចម្លង)................................................. ០១ច្បាប់

២- សេចក្តីអះអាងព័ត៌មាននិងទិន្នន័យស្តីពីជីកសិកម្មដែលស្នើសុំការចុះបញ្ជី(តាមយថាប្រភេទនីមួយៗ) ០១ច្បាប់

៣- វិញ្ញាបនបត្របញ្ជាក់បមាណីយជានាពីប្រទេសប្រភពដើមផលិត/នាំចេញ ......................... ០១ច្បាប់

៥- លទ្ធផលវិភាគសមាសធាតុចេញដោយមន្ទីរពិសោធន៍ជាតិកសិកម្មឬមន្ទីរពិសោធន៍ដែលមានការទទួលស្គាល់ដោយក្រសួងកសិកម្ម រុក្ខាប្រមាញ់ និងនេសាទ ........................ ០១ច្បាប់
៦- លទ្ធផលវិភាគភ្នាក់ងារចម្លងជំងឺ ........................ ០១ច្បាប់
៧- លទ្ធផលវិភាគសារធាតុលោហៈធ្ងន់ ........................ ០១ច្បាប់
៨- លទ្ធផលសាកល្បងស្មៅចង្រៃនិងសត្វល្អិតចង្រៃ ........................ ០១ច្បាប់
៩- គំរូស្លាកសញ្ញាព័ត៌មានជាភាសាខ្មែរ ........................ ០១ច្បាប់
១០- គំរូសំបកវេចខ្ចប់ ........................ ០១ច្បាប់
១១- ទិន្នន័យជីវប្រសិទ្ធភាពពីប្រភពដើមលាយផ្សំ ........................ ០១ច្បាប់
១២- លទ្ធផលសាកល្បងជីវប្រសិទ្ធភាពលើទីវាលពិសោធន៍ ........................ ០១ច្បាប់
១៣- សេចក្តីសង្ខេបស្តីពីដំណើរការផលិតឬលាយផ្សំចេញពីប្រភពដើម ........................ ០១ច្បាប់
១៤- របាយការណ៍ពិនិត្យនិងវាយតម្លៃទីតាំងនិងដំណើរការលាយផ្សំ(សម្រាប់ផលិតកម្មក្នុងស្រុក) ០១ច្បាប់
១៥- ព្រឹត្តិបត្របច្ចេកទេសស្តីពីប្រភេទជីកសិកម្មនីមួយៗ(ចេញពីប្រភពដើមផលិតឬលាយផ្សំ).... ០១ច្បាប់
១៦- CD soft copy នៃបញ្ជីឈ្មោះជីកសិកម្មដែលស្នើសុំការចុះបញ្ជី គំរូស្លាកសញ្ញាព័ត៌មាន និងឯកសារយថាប្រភេទបច្ចេកទេសផ្សេងទៀត ........................ចំនួន០១។

កំណត់សម្គាល់៖

១- រាល់ឯកសារភ្ជាប់ជាច្បាប់ថតចម្លងដូចជា អត្តសញ្ញាណប័ណ្ណ លិខិតឆ្លងដែន វិញ្ញាបនបត្រគ្រប់ប្រភេទឬឯកសារចាំបាច់ផ្សេងទៀតត្រូវភ្ជាប់ឬបង្ហាញច្បាប់ដើមដល់មន្ត្រីទទួលឯកសារនៃនាយកដ្ឋាននីតិកម្មកសិកម្ម ឬត្រូវមានសេចក្តីបញ្ជាក់លើឯកសារថតចម្លងទាំងនោះដោយសាលារាជធានី ខេត្តតាមនីតិវិធីជាធរមាន។

២- ក្នុងករណីក្រុមហ៊ុនចាត់តាំងបុគ្គលិករបស់ខ្លួន ឬអ្នកតំណាងក្រុមហ៊ុនរបស់ខ្លួនដើម្បីទទួលខុសត្រូវក្នុងដំណើរការដាក់ពាក្យស្នើសុំនេះ នាយកក្រុមហ៊ុនត្រូវចេញលិខិតប្រគល់សិទ្ធិឲ្យបុគ្គលនោះជាតំណាងស្របច្បាប់របស់ក្រុមហ៊ុន ដោយត្រូវភ្ជាប់លិខិតប្រគល់សិទ្ធិនេះជាមួយពាក្យស្នើសុំ។

**V- សំណើសុំ**

ខ្ញុំបាទ/នាងខ្ញុំជានាយកក្រុមហ៊ុនសូមគោរពស្នើសុំធ្វើវិភាគ ការសាកល្បងជីវប្រសិទ្ធភាព និងចុះបញ្ជិកាជីកសិកម្ម ដែលមានព័ត៌មាន សំណាក និងឯកសារភ្ជាប់ជូនដូចខាងលើ និងសូមគោរពស្នើសុំការពិនិត្យសម្រេចដ៏ខ្ពង់ខ្ពស់របស់ឯកឧត្តមរដ្ឋមន្ត្រីក្រសួងកសិកម្ម រុក្ខាប្រមាញ់ និងនេសាទ លើសំណើសុំការចុះបញ្ជីជីកសិកម្មខាងលើដោយក្តីអនុគ្រោះ។

ធ្វើនៅរាជធានីភ្នំពេញ,ថ្ងៃទី.........ខែ..............ឆ្នាំ..........

**ប្រធានក្រុមហ៊ុនឬនាយកគ្រប់គ្រង**

**ហត្ថលេខានិងត្រា**

ឧបសម្ពន្ធទី៧នៃប្រកាសលេខ..៤១៥............ប្រក.កសក ចុះថ្ងៃទី.១៧.ខែ..សីហា..ឆ្នាំ.២០១២

"ស្តីពីនីតិវិធីនិងការតម្រូវបមាណីយសម្រាប់ការចុះបញ្ជីជីកសិកម្ម"

# ការតម្រូវឯកសារស្តីពីទិន្នន័យនិងព័ត៌មានសម្រាប់ការចុះបញ្ជីជីកសិកម្ម

## REQUIREMENTS OF DOCUMENTS ON DATA & INFORMATION FOR THE REGISTRATION OF FERTILIZER

| ការតម្រូវទិន្នន័យនិងព័ត៌មាន | ប្រភេទជីកសិកម្ម | | | | | |
|---|---|---|---|---|---|---|
| | ជីអសរីរាង្គប្រភេទសមាស | ជីអសរីរាង្គប្រភេទទោល | ជីសរីរាង្គ | ជីជីវសាស្ត្រ | ជីកែលំអគុណភាពដី | ជីវត្ថុធាតុដើម |
| ១ | ២ | ៣ | ៤ | ៥ | ៦ | ៧ |
| **១-ព័ត៌មានទូទៅ** | | | | | | |
| ១.១-នាមនិងអាសយដ្ឋានរបស់អ្នកស្នើសុំ | ត | ត | ត | ត | ត | ត |
| ១.២-ឈ្មោះនិងពាណិជ្ជសញ្ញានៃផលិតផល | ត | ត | ត | ត | ត | ត |
| ១.៣-ឈ្មោះក្រុមហ៊ុនផ្គត់ផ្គង់និងប្រទេសប្រភពដើមផលិតឬលាយផ្សំ និងផ្គត់ផ្គង់ | ត | ត | ត | ត | ត | ត |
| ១.៤-បមាណីយបានានៃសមាសធាតុឬសារធាតុចិញ្ចឹមដែលអះអាងដោយភ្ជាប់នូវិញ្ញាបនបត្របញ្ជាក់បមាណីយបានានៃជីកសិកម្ម ដែលចេញពីប្រទេសប្រភពដើមផលិតឬនាំចេញ | ត | ត | ត | ត | ត | ត |
| ១.៥-លទ្ធផលវិភាគសមាសធាតុចេញពីមន្ទីរពិសោធន៍ជាតិកសិកម្ម ឬមន្ទីរពិសោធន៍ដែលមានការទទួលស្គាល់ដោយក្រសួងកសិកម្ម រុក្ខាប្រមាញ់ និងនេសាទ | ត | ត | ត | ត | ត | ត |
| ១.៦-ប្រភេទ និងទំហំសំបកវេចខ្ចប់ | ត | ត | ត | ត | ត | ត |
| ១.៧-ប្រភពនិងប្រភេទវត្ថុធាតុដើម | ត | ត | ត | ត | ត | ត |
| ១.៨-សេចក្តីសង្ខេបស្តីពីដំណើរការផលិតឬលាយផ្សំ ចេញពីប្រភពដើមផលិតផល | ត | ត | ត | ត | ត | ត |
| **២-សំណាកនៃផលិតផល** | | | | | | |
| ២.១-សំណាកយកចេញពីគំនរឬឡូត៍តែមួយចំនួន២សំណាក ចំពោះ៖<br>ជីសរីរាង្គ៖ ៥០០ក្រាម-១គ.ក្រ/១សំណាក | ត | ត | ត | ត | ត | ត |

| | | | | | | |
|---|---|---|---|---|---|---|
| ជីអសរីរាង្គៈ ២៥០ក្រាម-១ គ.ក្រ/១សំណាក<br>ជីទឹកៈ ២៥០មិល្លីម៉ែត្រ-១លីត្រ/១សំណាក<br>ជីជីវសាស្ត្រៈ ២សំណាកដែលមាន២០០ក្រាម ឬ២០០ មិល្លីលីត្រ/១សំណាក។ | | | | | | |
| ២.២-វិធីសាស្ត្រវិភាគសមាសធាតុជីកសិកម្ម | ត | ត | ត | ត | ត | ត |
| ២.៣-ទិន្នន័យវិភាគភ្នាក់ងារចម្លងជំងឺ | ម.ត | ម.ត | ត | ត | ម.ត | ត |
| ២.៤-ទិន្នន័យវិភាគលោហៈធ្ងន់ | ត | ត | ត | ម.ត | ម.ត | ត |
| ២.៥-ទិន្នន័យសាកល្បងស្មៅចង្រៃនិងសត្វល្អិតចង្រៃ | ម.ត | ម.ត | ត | ម.ត | ម.ត | ម.ត |
| ៣-ស្លាកសញ្ញា | | | | | | |
| ៣.១-សម្រាប់ជីទឹកឬជីបាញ់ស្លឹក | ត | ត | ត | ត | ត | ត |
| ៣.២-សម្រាប់ប្រភេទជីគោក | ត | ត | ត | ត | ត | ត |
| ៤- ព្រឹត្តិបត្របច្ចេកទេស | ម.ត | ត | ត | ត | ត | ម.ត |
| ៥-ទិន្នន័យជីវប្រសិទ្ធភាពចេញពីប្រភពដើមផលិតឬលាយផ្សំ | ម.ត | ត | ត | ត | ត | ត |
| ៦-លទ្ធផលសាកល្បងជីវប្រសិទ្ធិភាពលើទីវាលពិសោធន៍អនុវត្តដោយស្ថានីយពិសោធន៍កសិកម្ម ឬដោយអ្នកស្រាវជ្រាវដែលមានការទទួលស្គាល់ដោយក្រសួងកសិកម្ម រុក្ខាប្រមាញ់ និងនេសាទ | ម.ត | ត | ត | ត | ត | ត |
| ៧-របាយការណ៍ពិនិត្យវាយតម្លៃ ទីតាំងនិងដំណើរការលាយផ្សំ (សម្រាប់ផលិតកម្មក្នុងស្រុក) | ត | ត | ត | ត | ត | ត |

<u>កំណត់សម្គាល់</u>

ត ៖ តម្រូវការព័ត៌មានសម្រាប់ការពិនិត្យនិងវាយតម្លៃ

ម.ត ៖ មិនតម្រូវការព័ត៌មានសម្រាប់ការពិនិត្យនិងវាយតម្លៃ។

ឧបសម្ព័ន្ធទី៨នៃប្រកាសលេខ..៤២៥............ប្រក.កសក ចុះថ្ងៃទី២៧..ខែ..វិច្ឆិកា..ឆ្នាំ..២០១២

"ស្តីពីនីតិវិធីនិងការតម្រូវបមាណីយសម្រាប់ការចុះបញ្ជីជីកសិកម្ម"

# គំនូសបំព្រួញស្តីពីដំណើរការនៃការចុះបញ្ជីជីកសិកម្ម

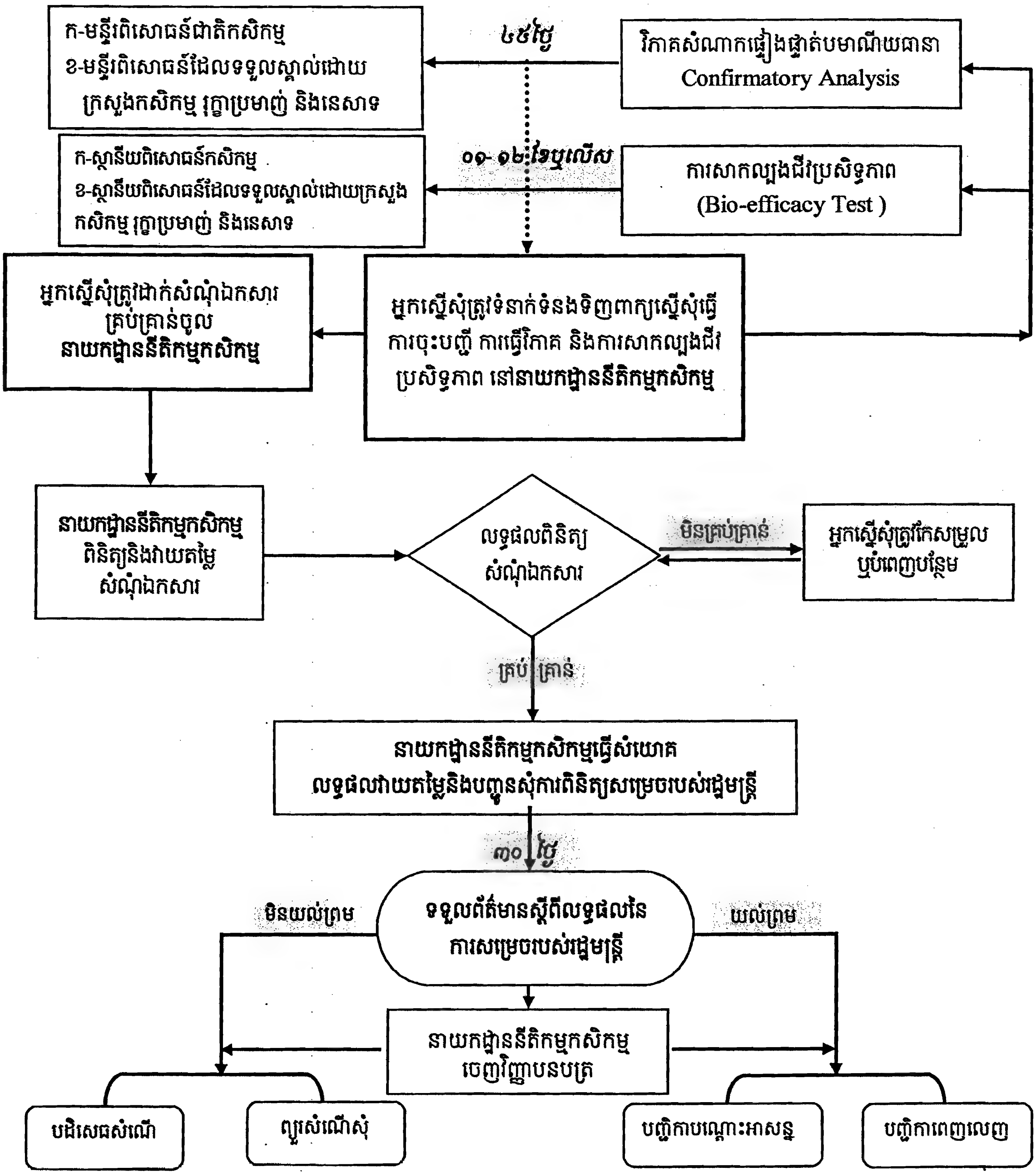

ឧបសម្ព័ន្ធទី៩នៃប្រកាសលេខ..៤១៤..........ប្រក.កសក ចុះថ្ងៃទី១៧..ខែ..សីហា..ឆ្នាំ២០១២

"ស្តីពីនីតិវិធីនិងការតម្រូវបមាណីយសម្រាប់ការចុះបញ្ជីជីកសិកម្ម"

# គំរូវិញ្ញាបនបត្របញ្ជាក់បញ្ជិកាជីកសិកម្ម

ព្រះរាជាណាចក្រកម្ពុជា

ជាតិ សាសនា ព្រះមហាក្សត្រ

ក្រសួងកសិកម្ម រុក្ខាប្រមាញ់ និងនេសាទ

លេខ កសក.ននក.ចជ រាជធានីភ្នំពេញ, ថ្ងៃទី............ខែ..............ឆ្នាំ..........

## វិញ្ញាបនបត្របញ្ជាក់បញ្ជិកាជីកសិកម្ម

## FERTILIZER REGISTRATION CERTIFICATE

### រដ្ឋមន្ត្រីក្រសួងកសិកម្ម រុក្ខាប្រមាញ់ និងនេសាទ

### សូមបញ្ជាក់ថា

**អ្នកស្នើសុំការចុះបញ្ជី** (Registrant) :..........................................................................

**អាសយដ្ឋានបច្ចុប្បន្ន**( Address) :..........................................................................

**ត្រូវបានផ្តល់បញ្ជិកាជីកសិកម្ម** (Registration number) **លេខ**..........................................................................

**ប្រភេទបញ្ជិកា** (Type of registration) :..........................................................................

**ប្រភេទជីកសិកម្ម**(Type of fertilizer) :..........................................................................

**ឈ្មោះពាណិជ្ជកម្ម** (Trade name) :..........................................................................

**ពាណិជ្ជសញ្ញា** (Trade mark) :..........................................................................

**សារធាតុចិញ្ចឹមចម្បង** (Primary nutrients): ..........................................................................

**សារធាតុចិញ្ចឹមបន្ទាប់បន្សំនិងមីក្រូសារធាតុ** (Secondary and Micro-nutrients) ..........................................................................

..........................................................................

**លក្ខណៈរូប** (Physical properties) : ..........................................................................

**លក្ខណៈគីមី**(Chemical properties) : ..........................................................................

**ប្រើប្រាស់សម្រាប់**(For use on) : ..........................................................................

**ក្រុមហ៊ុននិងប្រទេសផលិតលាយផ្សំ ឬវេចខ្ចប់ជាថ្មី**((Manufactured/Formulated/Repackage company/Country)

..........................................................................

**សិទ្ធិលើទិន្នន័យ** (Right on data) : មានសុពលភាពត្រឹមថ្ងៃទី..........................................................................។

វិញ្ញាបនបត្រនេះត្រូវបានប្រគល់ជូនសាមីអ្នកស្នើសុំការចុះបញ្ជីដើម្បីប្រើប្រាស់ ដោយអនុលោមតាមច្បាប់ស្តីពីការគ្រប់គ្រងថ្នាំកសិកម្មនិងជីកសិកម្មជាធរមាន និងមានសុពលភាពត្រឹមថ្ងៃទី...........ខែ..............ឆ្នាំ............. លើកលែងតែមានការដកហូតដោយក្រសួងកសិកម្ម រុក្ខាប្រមាញ់ និងនេសាទ នៅមុនកាលបរិច្ឆេទផុតសុពលភាព។

This certificate is issued in accordance with the provisions of the Law on Management of Pesticide & Fertilizer in force and unless sooner revoked by Ministry of Agriculture, Forestry & Fisheries, will expire on.............................................

**រដ្ឋមន្ត្រី**

ព្រះរាជាណាចក្រកម្ពុជា
ជាតិ សាសនា ព្រះមហាក្សត្រ
Kingdom of Cambodia
Nation Religion King

ក្រសួងឧស្សាហកម្ម រ៉ែ និង ថាមពល
Ministry of Industry, Mines and Energy

លេខ: ១៩០២ ឧ.ស.ក.ថ.ព - ប្រក.

រាជធានីភ្នំពេញ, ថ្ងៃទី០៧ ខែវិច្ឆិកា ឆ្នាំ២០១២

# ប្រកាសបង្កើតរោងចក្រ

## រដ្ឋមន្ត្រីក្រសួងឧស្សាហកម្ម រ៉ែ និងថាមពល

-បានឃើញរដ្ឋធម្មនុញ្ញ នៃព្រះរាជាណាចក្រកម្ពុជា

-បានឃើញព្រះរាជក្រឹត្យលេខ នស/រកត/០៩០៨/១០៥៥ ចុះថ្ងៃទី២៥ ខែកញ្ញា ឆ្នាំ២០០៨ ស្តីពីការតែងតាំង រាជរដ្ឋាភិបាល នៃព្រះរាជាណាចក្រកម្ពុជា

-បានឃើញព្រះរាជក្រមលេខ នស/រកម/០១៩៦/០៥ ចុះថ្ងៃទី២៤ ខែមករា ឆ្នាំ១៩៩៦ ដែលប្រកាសឲ្យប្រើច្បាប់ស្តីពី ការបង្កើតក្រសួងឧស្សាហកម្ម រ៉ែ និងថាមពល

-បានឃើញព្រះរាជក្រមលេខ នស/រកម/០៦០៦/០១៨ ចុះថ្ងៃទី២៣ ខែមិថុនា ឆ្នាំ២០០៦ ដែលប្រកាសឲ្យប្រើច្បាប់ស្តីពី ការគ្រប់គ្រងរោងចក្រ និងសិប្បកម្ម

-បានឃើញអនុក្រឹត្យលេខ ៣៥ អនក្រ.បក ចុះថ្ងៃទី២៦ ខែមេសា ឆ្នាំ១៩៩៩ ស្តីពី ការរៀបចំ និងការប្រព្រឹត្តទៅ របស់ក្រសួងឧស្សាហកម្ម រ៉ែ និងថាមពល

-បានឃើញលិខិតលេខ២២៤៧ /១២ គ.វ.ក ចុះថ្ងៃទី០១.១០.២០១២ របស់ក្រុមប្រឹក្សាអភិវឌ្ឍន៍កម្ពុជា

-យោងពាក្យស្នើសុំរបស់ក្រុមហ៊ុន អ៊ីអ៊ិនស៍ (ខេមបូឌា) ចុះថ្ងៃទី២១.០៨.២០១២

## សម្រេច

**ប្រការ១:** អនុញ្ញាតឲ្យក្រុមហ៊ុន អ៊ីអ៊ិនស៍ (ខេមបូឌា) (EINS (CAMBODIA) CO., LTD.) តំណាងដោយលោក KIM TAE HYUNG សញ្ជាតិកូរ៉េ អាយុ៥០ឆ្នាំ កាន់លិខិតឆ្លងដែនលេខM52951066 ចុះថ្ងៃទី០៩.១០.២០០៨ មានអាសយដ្ឋានបច្ចុប្បន្ន៖ 601-ho Yonsei Rivervill, Chungdam-dong, Kangnam-gu, Seoul, Korea ជាម្ចាស់ រោងចក្រធ្វើការបង្កើតរោងចក្រលើមុខសញ្ញា ដូចខាងក្រោម៖

| ឈ្មោះផលិតផល | លេខកូដចំណាត់ថ្នាក់ឧស្សាហកម្ម ISIC Rev.4 Code |
|---|---|
| សម្លៀកបំពាក់ | ១៤១០ |



៤៥ មហាវិថីព្រះនរោត្តម ខណ្ឌដូនពេញ ភ្នំពេញ ទូរស័ព្ទ (៨៥៥)-២៣-២១១១៤១ , ទូរសារ : ៨៥៥-២៣-៤២៨២៦៣
45 Preah Norodom Boulevard, Khan Daun Penh, Phnom Penh, Phone : 855-23-211141 , Fax : 855-23-428263

**ផ្លាកឈ្មោះរោងចក្រ ៖** *" រោងចក្រកាត់ដេរសម្លៀកបំពាក់ អុីអុិនស៍ (ខេមបូឌា) "*
**ទីតាំងរោងចក្រ ៖** *" ភូមិព្រៃសាលា សង្កាត់កាកាប ខណ្ឌពោធិ៍សែនជ័យ រាជធានីភ្នំពេញ "*

**ប្រការ២:** -ម្ចាស់រោងចក្រ ត្រូវរៀបចំផែនការចាត់តាំងតម្លើង និងអនុវត្តឲ្យបានគ្រប់គ្រាន់នូវវិធានការចាំបាច់នានា ក្នុងការត្រួតពិនិត្យគុណភាពផលិតផល តាមមុខសញ្ញាផលិតកម្ម ដែលបានកំណត់ក្នុងប្រការ១ និងត្រូវអនុវត្តតាមបទប្បញ្ញត្តិបច្ចេកទេសទាំងឡាយ ដែលមានជាធរមាន ។

-ម្ចាស់រោងចក្រ មិនត្រូវប្រើប្រាស់ទីតាំង និងមធ្យោបាយនានា របស់រោងចក្រនេះ ធ្វើការផលិត មុខផលិតផលណា ផ្សេងខុសពីមុខសញ្ញា ដែលបានកំណត់ក្នុងប្រការ១ ឡើយ ។ ក្នុងករណីដែលម្ចាស់រោងចក្រ មានបំណងបង្កើតផលិតផលថ្មី បន្ថែមលើមុខសញ្ញាដែលបានកំណត់ក្នុងប្រការ១ ត្រូវធ្វើលិខិតជូនដំណឹង និងស្នើសុំចុះបញ្ជីមុខសញ្ញាផលិតកម្មថ្មី នៅអគ្គនាយកដ្ឋានឧស្សាហកម្ម នៃក្រសួងឧស្សាហកម្ម រ៉ែ និងថាមពល ។

**ប្រការ៣:** -ម្ចាស់រោងចក្រត្រូវគោរពតាមច្បាប់ ស្តីពីការគ្រប់គ្រងរោងចក្រ និងសិប្បកម្ម ច្បាប់ផ្សេងៗទៀត និងរាល់អនុក្រឹត្យដែលពាក់ព័ន្ធជាមួយច្បាប់ ។

-ម្ចាស់រោងចក្រ ត្រូវគោរពតាមសេចក្តីសម្រេច របស់ក្រសួងឧស្សាហកម្ម រ៉ែ និងថាមពល ក្នុងការដាក់វិធានការបទប្បញ្ញត្តិផ្សេងៗ និងត្រូវធ្វើសកម្មភាពដោយអនុលោមតាមអាណត្តិនិងលក្ខខណ្ឌ នៃប្រកាសនេះ ។

-ម្ចាស់រោងចក្រ ត្រូវគោរពតាមកាតព្វកិច្ចការពារបរិស្ថាន ដែលបានកំណត់ក្នុងច្បាប់ ស្តីពីការការពារបរិស្ថាន និងការគ្រប់គ្រងធនធានធម្មជាតិ ដែលប្រកាសឲ្យប្រើដោយ ព្រះរាជក្រមលេខ នស/រកម/១២៩៦/៣៦ ចុះថ្ងៃទី២៤ ខែធ្នូ ឆ្នាំ១៩៩៦ និង រាល់អនុក្រឹត្យនានា ស្តីពីការការពារបរិស្ថាន របស់ព្រះរាជាណាចក្រកម្ពុជា ។

**ប្រការ៤:** ម្ចាស់រោងចក្រ អាចគ្រប់គ្រងរោងចក្រដោយខ្លួនឯង ឬ ប្រគល់សិទ្ធិឲ្យអ្នកដទៃទៀតគ្រប់គ្រងរោងចក្រជំនួសខ្លួនបាន ដោយធ្វើការជូនដំណឹងជាលាយលក្ខអក្សរ មកក្រសួងឧស្សាហកម្ម រ៉ែ និងថាមពល ប៉ុន្តែ ក្នុងករណីណាក៏ដោយ ម្ចាស់រោងចក្រ ត្រូវតែទទួលខុសត្រូវ លើគ្រប់សកម្មភាពនៃរោងចក្រ និងគុណភាពផលិតផលរបស់ខ្លួន ចំពោះមុខច្បាប់ និងអ្នកប្រើប្រាស់ ។

**ប្រការ៥:** ការរៀបចំគ្រប់ផ្នែកក្នុងរោងចក្រ ត្រូវធ្វើទៅតាមលក្ខណៈបច្ចេកទេស ដែលត្រូវបានកំណត់ដោយប្រកាសក្រសួងឧស្សាហកម្ម រ៉ែ និងថាមពល ។ ជនណា ដែលគ្មានជំនាញបច្ចេកទេស មិនអាចជួល ឬចាត់ឲ្យមករៀបចំរោងចក្រ បានឡើយ ។

**ប្រការ៦:** ម្ចាស់រោងចក្រ ត្រូវលើកបង្ហាញផ្លាកឈ្មោះរោងចក្ររបស់ខ្លួន ជាអក្សរខ្មែរមានទំហំធំជាង និង នៅពីលើអក្សរផ្សេងទៀត នៅកន្លែងដែលសាធារណជនងាយមើលឃើញ ពីមុខរោងចក្រ ។

**ប្រការ៧:** -មុនចាប់ផ្តើមដំណើរការរោងចក្រ ម្ចាស់រោងចក្រ ត្រូវជូនដំណឹងឲ្យបានមុនរយៈពេល ១៥ថ្ងៃ យ៉ាងតិច និងធ្វើការស្នើសុំវិញ្ញាបនបត្រអនុញ្ញាតដំណើរការរោងចក្រ ពីក្រសួងឧស្សាហកម្ម រ៉ែ និងថាមពល នៅអគ្គនាយកដ្ឋានឧស្សាហកម្ម ។

-វិញ្ញាបនបត្រអនុញ្ញាតដំណើរការរោងចក្រនឹងត្រូវចេញឲ្យម្ចាស់រោងចក្រមានសុពលភាព ០៣ ឆ្នាំ តាមលក្ខខណ្ឌ ដូចខាងក្រោម ៖

ក.ម្ចាស់រោងចក្រ បានដាក់ពាក្យស្នើសុំត្រឹមត្រូវ

ខ.ម្ចាស់រោងចក្រ ផ្តល់ជូនក្រសួងពិនិត្យនូវរបាយការណ៍ និងផែនការផលិតកម្មប្រចាំឆ្នាំ តាមគំរូដែលបានកំណត់

គ.ម្ចាស់រោងចក្រ បង់ប្រាក់ទូទាត់រួចរាល់ នូវកាតព្វកិច្ចបង់កម្រៃសេវាប្បញ្ញត្តិកម្មរោងចក្រប្រចាំ ០៣ ឆ្នាំ ។

**ប្រការ៨:** -ម្ចាស់រោងចក្រ ត្រូវតាំងបង្ហាញវិញ្ញាបនបត្រអនុញ្ញាតដំណើរការរោងចក្រ ជាចំហ នៅកន្លែងសមស្របណាមួយ ដែលងាយមើលឃើញក្នុងរោងចក្រ របស់ខ្លួន ។

-មុនផុតសុពលភាព ៣០ថ្ងៃ ម្ចាស់រោងចក្រ ត្រូវធ្វើការស្នើសុំពន្យារបន្តសុពលភាពថ្មី នៃវិញ្ញាបនបត្រអនុញ្ញាតដំណើរការរោងចក្រ ដោយបំពេញលក្ខខណ្ឌ ដូចមានចែងក្នុងប្រការ៧ ។

-ក្នុងរយៈពេល ៣០ថ្ងៃ ក្រោយថ្ងៃផុតសុពលភាព នៃវិញ្ញាបនបត្រអនុញ្ញាតដំណើរការរោងចក្រ ហើយម្ចាស់រោងចក្រ ពុំបានដាក់ពាក្យស្នើសុំពន្យារបន្តសុពលភាព ទេនោះ ក្រសួងនឹងធ្វើការដកហូតប្រកាសនេះវិញ ជាស្វ័យប្រវត្តិ ។

**ប្រការ៩:** -ម្ចាស់រោងចក្រ ត្រូវផ្តល់ឲ្យបានត្រឹមត្រូវនូវទិន្នន័យ និង របាយការណ៍ប្រចាំខែ ប្រចាំឆ្នាំ ជាបន្តបន្ទាប់ និងទៀងទាត់ តាមបែបបទ និងទំរង់កំណត់ ដូចមានភ្ជាប់ជាឧបសម្ព័ន្ធ ក្នុងប្រកាសនេះ ។

-របាយការណ៍សង្ខេបប្រចាំខែ ត្រូវផ្តល់មកឲ្យ អគ្គនាយកដ្ឋានឧស្សាហកម្ម នៃក្រសួងឧស្សាហកម្ម រ៉ែ និងថាមពល នៅក្នុងអំឡុងពេលនៃសប្តាហ៍ទីមួយ នៃខែបន្ទាប់ នៅរាល់ដំណាច់ខែ នីមួយៗ ។

-របាយការណ៍ប្រចាំឆ្នាំ ត្រូវផ្តល់មក អគ្គនាយកដ្ឋានឧស្សាហកម្ម នៃក្រសួងឧស្សាហកម្ម រ៉ែ និងថាមពល នៅក្នុងអំឡុងពេលនៃសប្តាហ៍ទីមួយ នៃខែមករា នៃឆ្នាំបន្ទាប់ ។

-ករណីខកខាន ក្នុងការផ្តល់ទិន្នន័យព័ត៌មានតាមការកំណត់ ម្ចាស់រោងចក្រ នឹងត្រូវទទួលទោសប្បញ្ញត្តិ តាមមាត្រា៨៧ នៃច្បាប់ស្តីពី ការគ្រប់គ្រងរោងចក្រ និងសិប្បកម្ម ។

**ប្រការ១០:** រាល់ផលិតផលជាទំនិញទាំងអស់ ដែលត្រូវចរាចរលើទីផ្សារ ត្រូវមានស្លាកសញ្ញាបញ្ជាក់សំគាល់ច្បាស់លាស់ អំពីអត្តសញ្ញាណនៃទំនិញ ប្រភេទផលិតកម្ម ស្របតាមបទប្បញ្ញត្តិសេចក្តីណែនាំអំពីស្តង់ដារផលិតផល និងការចុះបញ្ជីផលិតផល ។

**ប្រការ១១:** លក្ខខណ្ឌនានា របស់ប្រកាសនេះអាចកែសម្រួល ឬធ្វើវិសោធនកម្មបាន អនុលោមតាមច្បាប់ស្តីពី ការគ្រប់គ្រងរោងចក្រ និងសិប្បកម្ម ។ ប្រកាសនេះ អាចដកហូតស្របតាមមាត្រា ៣៩ នៃច្បាប់ស្តីពី ការគ្រប់គ្រងរោងចក្រ និងសិប្បកម្ម និងតាមលក្ខខណ្ឌទាំងឡាយ នៃប្រកាសនេះ ។

**ប្រការ១២:** ក្នុងករណីរោងចក្រ ផ្អាកដំណើរការជាប់ៗគ្នាក្នុងរយៈពេល១២ខែ ឬប្រព្រឹត្តល្មើសច្បាប់ ឬល្មើសធ្ងន់ធ្ងរនឹងប្រការណាមួយ ដែលបានចែងខាងលើ ប្រកាសនេះនឹងត្រូវដកហូតដោយគ្មានសំណងអ្វីឡើយ ។

**ប្រការ១៣:** -ម្ចាស់រោងចក្រ ត្រូវសហការជាមួយមន្ត្រីមានសមត្ថកិច្ច របស់ក្រសួងឧស្សាហកម្ម រ៉ែ និងថាមពល ក្នុងគោលបំណងអនុវត្តការចុះធ្វើអធិការកិច្ច ស្របតាមមាត្រា៣៧ នៃច្បាប់ស្តីពី ការគ្រប់គ្រងរោងចក្រ និងសិប្បកម្ម ឲ្យមានប្រសិទ្ធភាពខ្ពស់ ។

-ម្ចាស់រោងចក្រ ត្រូវរាយការណ៍ជូនដំណឹង មកក្រសួងឧស្សាហកម្ម រ៉ែ និងថាមពល ឲ្យបានឆាប់រហ័ស អំពីករណីប្រែប្រួលធំៗហានិភ័យ ឬករណីប្រធានសក្តិផ្សេងៗ ដែលប៉ះពាល់ធ្ងន់ធ្ងរ ដល់ដំណើរការប្រព្រឹត្តិទៅធម្មតា របស់រោងចក្រ ។

**ប្រការ១៤:** អគ្គនាយកឧស្សាហកម្ម ប្រធាននាយកដ្ឋានពាក់ព័ន្ធ ប្រធានមន្ទីរឧស្សាហកម្ម រ៉ែ និងថាមពល រាជធានីភ្នំពេញ និងម្ចាស់រោងចក្រ ដូចមានចែងក្នុងប្រការ១ ត្រូវអនុវត្តប្រកាសនេះ តាមមុខការរៀងៗខ្លួន ។

**ប្រការ១៥:** ប្រកាសនេះមានអនុភាពគតិយុត្តិ ចាប់ពីថ្ងៃចុះហត្ថលេខាតទៅ ។

ស៊ុយ សែម

**ចម្លងជូន:**

-ទីស្តីការគណៈរដ្ឋមន្ត្រី

-រាជកិច្ច

-ក្រុមប្រឹក្សាអភិវឌ្ឍន៍កម្ពុជា

-ក្រសួងសេដ្ឋកិច្ច និងហិរញ្ញវត្ថុ

-ក្រសួងរៀបចំដែនដី នគរូបនីយកម្ម និងសំណង់

-ក្រសួងបរិស្ថាន

-ក្រសួងពាណិជ្ជកម្ម

-ក្រសួងការងារ និងបណ្តុះបណ្តាលវិជ្ជាជីវៈ

-សាលារាជធានីភ្នំពេញ

"ដើម្បីជូនជ្រាប"

-ដូចប្រការ១៨ "ដើម្បីអនុវត្ត"

-ឯកសារ-កាលប្បវត្តិ

ព្រះរាជាណាចក្រកម្ពុជា
ជាតិ សាសនា ព្រះមហាក្សត្រ
Kingdom of Cambodia
Nation Religion King

ក្រសួងឧស្សាហកម្ម រ៉ែ និង ថាមពល
Ministry of Industry, Mines and Energy

លេខ : ១១០៩ ១៨ ឧក - ប្រក

រាជធានីភ្នំពេញ, ថ្ងៃទី០៦ ខែវិច្ឆិកា ឆ្នាំ២០១២

# ប្រកាសបង្កើតរោងចក្រ

## រដ្ឋមន្ត្រីក្រសួងឧស្សាហកម្ម រ៉ែ និងថាមពល

-បានឃើញរដ្ឋធម្មនុញ្ញ នៃព្រះរាជាណាចក្រកម្ពុជា

-បានឃើញព្រះរាជក្រឹត្យលេខ នស/រកត/០៩០៨/១០៥៥ ចុះថ្ងៃទី២៥ ខែកញ្ញា ឆ្នាំ២០០៨ ស្តីពីការតែងតាំង រាជរដ្ឋាភិបាល នៃព្រះរាជាណាចក្រកម្ពុជា

-បានឃើញព្រះរាជក្រមលេខ នស/រកម/០១៩៦/០៥ ចុះថ្ងៃទី២៤ ខែមករា ឆ្នាំ១៩៩៦ ដែលប្រកាសឲ្យប្រើច្បាប់ស្តីពី ការបង្កើតក្រសួងឧស្សាហកម្ម រ៉ែ និងថាមពល

-បានឃើញព្រះរាជក្រមលេខ នស/រកម/០៦០៦/០១៨ ចុះថ្ងៃទី២៣ ខែមិថុនា ឆ្នាំ២០០៦ ដែលប្រកាសឲ្យប្រើច្បាប់ស្តីពី ការគ្រប់គ្រងរោងចក្រ និងសិប្បកម្ម

-បានឃើញអនុក្រឹត្យលេខ ៣៥ អនក្រ.បក ចុះថ្ងៃទី២៦ ខែមេសា ឆ្នាំ១៩៩៩ ស្តីពី ការរៀបចំ និងការប្រព្រឹត្តទៅ របស់ក្រសួងឧស្សាហកម្ម រ៉ែ និងថាមពល

-បានឃើញលិខិតលេខ២១៩៨ /១២ គ.វ.ក ចុះថ្ងៃទី២៥.០៩.២០១២ របស់ក្រុមប្រឹក្សាអភិវឌ្ឍន៍កម្ពុជា

-យោងពាក្យស្នើសុំរបស់ក្រុមហ៊ុន វៃស៊ីង ប្លាស្ទិក ប្រដាក់ (ខេមបូឌា) ចុះថ្ងៃទី១៣.០៩.២០១២

## សម្រេច

**ប្រការ១:** អនុញ្ញាតឲ្យក្រុមហ៊ុន វៃស៊ីង ប្លាស្ទិក ប្រដាក់ (ខេមបូឌា) (WAI SHING PLASTIC PRODUCTS (CAMBODIA) CO., LTD. តំណាងដោយ លោក YAU WAI SHING សញ្ជាតិចិន(ហុងកុង) អាយុ៥១ឆ្នាំ កាន់លិខិតឆ្លងដែនលេខHA9022630 ចុះថ្ងៃទី០៨.១១.២០០៣ មានអាសយដ្ឋានបច្ចុប្បន្ន៖ 12/F, chevaliar Commercial Center, 8 Wang Hoi Street, Kowloon, HK. ជាម្ចាស់រោងចក្រ ធ្វើការបង្កើតរោងចក្រផលិតមុខសញ្ញាដូចខាងក្រោម ៖

| -ឈ្មោះផលិតផល | លេខកូដចំណាត់ថ្នាក់ឧស្សាហកម្ម ISIC Rev.4 Code |
|---|---|
| តម្លក់ព្យួរសម្លៀកបំពាក់ពីប្លាស្ទិក | ២២២០ |



៤៥ មហាវិថីព្រះនរោត្តម ខណ្ឌដូនពេញ ភ្នំពេញ ទូរស័ព្ទ (៨៥៥)-២៣-២១១១៤១ , ទូរសារ : ៨៥៥-២៣-៤២៨២៦៣
45 Preah Norodom Boulevard, Khan Daun Penh, Phnom Penh, Phone : 855-23-211141 , Fax : 855-23-428263

- **ផ្លាកឈ្មោះរោងចក្រ ៖** *"រោងចក្រផលិតប្រដាប់ព្យួរសម្លៀកបំពាក់ វ៉េស៊ីង ប្លាស្ទិក ប្រដាក់ (ខេមបូឌា) "*
- **ទីតាំងរោងចក្រ ៖** *"ភូមិត្រពាំងសាំងជៀក ឃុំត្រពាំងគង ស្រុកសំរោងទង ខេត្តកំពង់ស្ពឺ "*

**ប្រការ២:** -ម្ចាស់រោងចក្រ ត្រូវរៀបចំផែនការចាត់តាំងតម្លើង និងអនុវត្តឲ្យបានគ្រប់គ្រាន់នូវវិធានការចាំបាច់នានា ក្នុងការត្រួតពិនិត្យគុណភាពផលិតផល តាមមុខសញ្ញាផលិតកម្ម ដែលបានកំណត់ក្នុងប្រការ១ និងត្រូវអនុវត្តតាមបទប្បញ្ញត្តិបច្ចេកទេសទាំងឡាយ ដែលមានជាធរមាន ។

-ម្ចាស់រោងចក្រ មិនត្រូវប្រើប្រាស់ទីតាំង និងមធ្យោបាយនានា របស់រោងចក្រនេះ ធ្វើការផលិត មុខផលិតផលណា ផ្សេងខុសពីមុខសញ្ញា ដែលបានកំណត់ក្នុងប្រការ១ ឡើយ ។ ក្នុងករណីដែលម្ចាស់រោងចក្រ មានបំណងបង្កើតផលិតផលថ្មី បន្ថែមលើមុខសញ្ញាដែលបានកំណត់ក្នុងប្រការ១ ត្រូវធ្វើលិខិតជូនដំណឹង និងស្នើសុំចុះបញ្ជីមុខសញ្ញាផលិតកម្មថ្មី នៅអគ្គនាយកដ្ឋានឧស្សាហកម្ម នៃក្រសួងឧស្សាហកម្ម រ៉ែ និងថាមពល ។

**ប្រការ៣:** -ម្ចាស់រោងចក្រត្រូវគោរពតាមច្បាប់ ស្តីពីការគ្រប់គ្រងរោងចក្រ និងសិប្បកម្ម ច្បាប់ផ្សេងៗទៀត និងរាល់អនុក្រឹត្យដែលពាក់ព័ន្ធជាមួយច្បាប់ ។

-ម្ចាស់រោងចក្រ ត្រូវគោរពតាមសេចក្តីសម្រេច របស់ក្រសួងឧស្សាហកម្ម រ៉ែ និងថាមពល ក្នុងការដាក់វិធានការបទប្បញ្ញត្តិផ្សេងៗ និងត្រូវធ្វើសកម្មភាពដោយអនុលោមតាមអាណត្តិនិងលក្ខខណ្ឌ នៃប្រកាសនេះ ។

-ម្ចាស់រោងចក្រ ត្រូវគោរពតាមកាតព្វកិច្ចការពារបរិស្ថាន ដែលបានកំណត់ក្នុងច្បាប់ ស្តីពីការការពារបរិស្ថាន និងការគ្រប់គ្រងធនធានធម្មជាតិ ដែលប្រកាសឲ្យប្រើដោយ ព្រះរាជក្រមលេខ នស/រកម/១២៩៦/៣៦ ចុះថ្ងៃទី២៤ ខែធ្នូ ឆ្នាំ១៩៩៦ និង រាល់អនុក្រឹត្យនានាស្តីពីការការពារបរិស្ថាន របស់ព្រះរាជាណាចក្រកម្ពុជា ។

**ប្រការ៤:** ម្ចាស់រោងចក្រ អាចគ្រប់គ្រងរោងចក្រដោយខ្លួនឯង ឬ ប្រគល់សិទ្ធិឲ្យអ្នកដទៃទៀតគ្រប់គ្រងរោងចក្រជំនួសខ្លួនបាន ដោយធ្វើការជូនដំណឹងជាលាយលក្ខអក្សរ មកក្រសួងឧស្សាហកម្ម រ៉ែ និងថាមពល ប៉ុន្តែ ក្នុងករណីណាក៏ដោយ ម្ចាស់រោងចក្រ ត្រូវតែទទួលខុសត្រូវ លើគ្រប់សកម្មភាពនៃរោងចក្រ និងគុណភាពផលិតផលរបស់ខ្លួន ចំពោះមុខច្បាប់ និងអ្នកប្រើប្រាស់ ។

**ប្រការ៥:** ការរៀបចំគ្រប់ផ្នែកក្នុងរោងចក្រ ត្រូវធ្វើទៅតាមលក្ខណៈបច្ចេកទេស ដែលត្រូវបានកំណត់ដោយប្រកាសក្រសួងឧស្សាហកម្ម រ៉ែ និងថាមពល ។ ជនណា ដែលគ្មានជំនាញបច្ចេកទេស មិនអាចជួល ឬចាត់ឲ្យមករៀបចំរោងចក្រ បានឡើយ ។

**ប្រការ៦:** ម្ចាស់រោងចក្រ ត្រូវលើកបង្ហាញផ្លាកឈ្មោះរោងចក្ររបស់ខ្លួន ជាអក្សរខ្មែរមានទំហំធំជាង និង នៅពីលើអក្សរផ្សេងទៀត នៅកន្លែងដែលសាធារណជនងាយមើលឃើញ ពីមុខរោងចក្រ ។

**ប្រការ៧:** -មុនចាប់ផ្តើមដំណើរការរោងចក្រ ម្ចាស់រោងចក្រ ត្រូវជូនដំណឹងឲ្យបានមុនរយៈពេល ១៥ថ្ងៃ យ៉ាងតិច និងធ្វើការស្នើសុំវិញ្ញាបនបត្រអនុញ្ញាតដំណើរការរោងចក្រ ពីក្រសួងឧស្សាហកម្ម រ៉ែ និងថាមពល នៅអគ្គនាយកដ្ឋានឧស្សាហកម្ម ។

-វិញ្ញាបនបត្រអនុញ្ញាតដំណើរការរោងចក្រនឹងត្រូវចេញឲ្យម្ចាស់រោងចក្រមានសុពលភាព ០៣ ឆ្នាំ តាមលក្ខខណ្ឌ ដូចខាងក្រោម ៖

ក.ម្ចាស់រោងចក្រ បានដាក់ពាក្យស្នើសុំត្រឹមត្រូវ

ខ.ម្ចាស់រោងចក្រ ផ្តល់ជូនក្រសួងពិនិត្យនូវរបាយការណ៍ និងផែនការផលិតកម្មប្រចាំឆ្នាំ តាមគំរូដែលបានកំណត់

គ.ម្ចាស់រោងចក្រ បង់ប្រាក់ទូទាត់រួចរាល់ នូវកាតព្វកិច្ចបង់កម្រៃសេវាប្បញ្ញត្តិកម្មរោងចក្រប្រចាំ ០៣ ឆ្នាំ ។

**ប្រការ៨:** -ម្ចាស់រោងចក្រ ត្រូវតាំងបង្ហាញវិញ្ញាបនបត្រអនុញ្ញាតដំណើរការរោងចក្រ ជាចំហ នៅកន្លែងសមស្របណាមួយ ដែលងាយមើលឃើញក្នុងរោងចក្រ របស់ខ្លួន ។

-មុនផុតសុពលភាព ៣០ថ្ងៃ ម្ចាស់រោងចក្រ ត្រូវធ្វើការស្នើសុំពន្យារបន្តសុពលភាពថ្មី នៃវិញ្ញាបនបត្រអនុញ្ញាតដំណើរការរោងចក្រ ដោយបំពេញលក្ខខណ្ឌ ដូចមានចែងក្នុងប្រការ៧ ។

-ក្នុងរយៈពេល ៣០ថ្ងៃ ក្រោយថ្ងៃផុតសុពលភាព នៃវិញ្ញាបនបត្រអនុញ្ញាតដំណើរការរោងចក្រ ហើយម្ចាស់រោងចក្រ ពុំបានដាក់ពាក្យស្នើសុំពន្យារបន្តសុពលភាព ទេនោះ ក្រសួងនឹងធ្វើការដកហូតប្រកាសនេះវិញ ជាស្វ័យប្រវត្តិ ។

**ប្រការ៩:** -ម្ចាស់រោងចក្រ ត្រូវផ្តល់ឲ្យបានត្រឹមត្រូវនូវទិន្នន័យ និង របាយការណ៍ប្រចាំខែ ប្រចាំឆ្នាំ ជាបន្តបន្ទាប់ និងទៀងទាត់ តាមបែបបទ និងទំរង់កំណត់ ដូចមានភ្ជាប់ជាឧបសម្ព័ន្ធ ក្នុងប្រកាសនេះ ។

-របាយការណ៍សង្ខេបប្រចាំខែ ត្រូវផ្តល់មកឲ្យ អគ្គនាយកដ្ឋានឧស្សាហកម្ម នៃក្រសួងឧស្សាហកម្ម រ៉ែ និងថាមពល នៅក្នុងអំឡុងពេលនៃសប្តាហ៍ទីមួយ នៃខែបន្ទាប់ នៅរាល់ដំណាច់ខែ នីមួយៗ ។

-របាយការណ៍ប្រចាំឆ្នាំត្រូវផ្តល់មក អគ្គនាយកដ្ឋានឧស្សាហកម្ម នៃក្រសួងឧស្សាហកម្ម រ៉ែ និងថាមពល នៅក្នុងអំឡុងពេលនៃសប្តាហ៍ទីមួយ នៃខែមករា នៃឆ្នាំបន្ទាប់ ។

-ករណីខកខាន ក្នុងការផ្តល់ទិន្នន័យព័ត៌មានតាមការកំណត់ ម្ចាស់រោងចក្រ នឹងត្រូវទទួលទោសប្បញ្ញត្តិ តាមមាត្រា៨៧ នៃច្បាប់ស្តីពី ការគ្រប់គ្រងរោងចក្រ និងសិប្បកម្ម ។

**ប្រការ១០:** រាល់ផលិតផលជាទំនិញទាំងអស់ ដែលត្រូវចរាចរលើទីផ្សារ ត្រូវមានស្លាកសញ្ញាបញ្ជាក់សំគាល់ច្បាស់លាស់ អំពីអត្តសញ្ញាណនៃទំនិញ ប្រភេទផលិតកម្ម ស្របតាមបទប្បញ្ញត្តិសេចក្តីណែនាំអំពីស្តង់ដារផលិតផល និងការចុះបញ្ជីផលិតផល ។

**ប្រការ១១:** លក្ខខណ្ឌនានា របស់ប្រកាសនេះអាចកែសម្រួល ឬធ្វើវិសោធនកម្មបាន អនុលោមតាមច្បាប់ស្តីពី ការគ្រប់គ្រងរោងចក្រ និងសិប្បកម្ម ។ ប្រកាសនេះ អាចដកហូតស្របតាមមាត្រា ៣៩ នៃច្បាប់ស្តីពី ការគ្រប់គ្រងរោងចក្រ និងសិប្បកម្ម និងតាមលក្ខខណ្ឌទាំងឡាយ នៃប្រកាសនេះ ។

**ប្រការ១២:** ក្នុងករណីរោងចក្រ ផ្អាកដំណើរការជាប់ៗគ្នាក្នុងរយៈពេល១២ខែ ឬប្រព្រឹត្តល្មើសច្បាប់ ឬល្មើសធ្ងន់ធ្ងរនឹងប្រការណាមួយ ដែលបានចែងខាងលើ ប្រកាសនេះនឹងត្រូវដកហូតដោយគ្មានសំណងអ្វីឡើយ ។

**ប្រការ១៣:** -ម្ចាស់រោងចក្រ ត្រូវសហការជាមួយមន្ត្រីមានសមត្ថកិច្ច របស់ក្រសួងឧស្សាហកម្ម រ៉ែ និងថាមពល ក្នុងគោលបំណងអនុវត្តការចុះធ្វើអធិការកិច្ច ស្របតាមមាត្រា៣៧ នៃច្បាប់ស្តីពី ការគ្រប់គ្រងរោងចក្រ និងសិប្បកម្ម ឲ្យមានប្រសិទ្ធភាពខ្ពស់ ។

-ម្ចាស់រោងចក្រ ត្រូវរាយការណ៍ជូនដំណឹង មកក្រសួងឧស្សាហកម្ម រ៉ែ និងថាមពល ឲ្យបានឆាប់រហ័ស អំពីករណីប្រែប្រួលធំៗហានិភ័យ ឬករណីប្រធានសក្តិផ្សេងៗ ដែលប៉ះពាល់ធ្ងន់ធ្ងរ ដល់ដំណើរការប្រព្រឹត្តិទៅធម្មតា របស់រោងចក្រ ។

**ប្រការ១៤:** អគ្គនាយកឧស្សាហកម្ម ប្រធាននាយកដ្ឋានពាក់ព័ន្ធ ប្រធានមន្ទីរឧស្សាហកម្ម រ៉ែ និងថាមពល ខេត្តកំពង់ស្ពឺ និងម្ចាស់រោងចក្រ ដូចមានចែងក្នុងប្រការ១ ត្រូវអនុវត្តប្រកាសនេះ តាមមុខការរៀងៗខ្លួន ។

**ប្រការ១៥:** ប្រកាសនេះមានអនុភាពគតិយុត្តិ ចាប់ពីថ្ងៃចុះហត្ថលេខាតទៅ ។

ស៊ុយ សែម

**ចម្លងជូន:**

-ទីស្តីការគណៈរដ្ឋមន្ត្រី
-រាជកិច្ច
-ក្រុមប្រឹក្សាអភិវឌ្ឍន៍កម្ពុជា
-ក្រសួងសេដ្ឋកិច្ច និងហិរញ្ញវត្ថុ
-ក្រសួងរៀបចំដែនដី នគរូបនីយកម្ម និងសំណង់
-ក្រសួងបរិស្ថាន
-ក្រសួងពាណិជ្ជកម្ម
-ក្រសួងការងារ និងបណ្តុះបណ្តាលវិជ្ជាជីវៈ
-សាលាខេត្តកំពង់ស្ពឺ
"ដើម្បីជូនជ្រាប"
-ដូចប្រការ១៤,, "ដើម្បីអនុវត្ត"
-ឯកសារ-កាលប្បវត្តិ